городская газета

Тайгинский рабочий

Издается с января 1920 года

№21 (11033) // Четверг, 26 мая 2016 года

КОРОТКО

За здоровый образ жизни

Так называется акция, которую проводит общероссийская общественная организация «Профессиональная ассоциация медицинских сестер Кузбасса». В этом году к ней впервые присоединились и медработники тайгинской узловой больницы. 19 мая они вышли на городскую площадь с яркими флажками и памятками, которые раздавали прохожим. Рассказывали, как важно регулярно проходить медицинское обследование, так как это способствует выявлению на ранней стадии таких заболеваний, как СПИД, ВИЧ-инфекция, туберкулез. А также призвали вести здоровый образ жизни и правильно питаться.

Тайгинцев заинтересовала необычная акция. Многие говорили о том, что подобное мероприятие должно стать традиционным.

В.ЕГОРКИНА.

Ремонт дорог

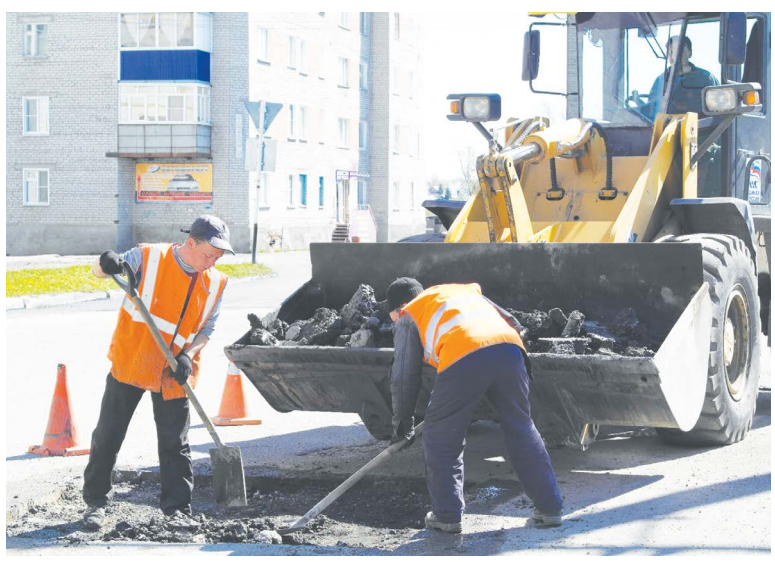

В настоящее время в городе полным ходом ведется ремонт дорог. На ул. 40 лет Октября на участке от здания городской библиотеки и до ул. Строительной полностью обновили дорожное покрытие. В основном же осуществляется ямочный ремонт. Все работы производит ОАО «Дорожник».

В планах у работников этого предприятия замена 6000 кв. м дорожного полотна. Уже известно, что в этом году будут отремонтированы дороги по улицам Лермонтова, Советская, Локомотивная, Щетинкина, Никитина и т.д.

Наш корр.

СЕГОДНЯ – ДЕНЬ РОССИЙСКОГО ПРЕДПРИНИМАТЕЛЬСТВА

Её второй дом

Есть люди, которые не могут долго заниматься одним видом деятельности. Нет, они не летуны. Они в поиске нового, что соответствовало бы их характеру, их интересам, увлекло и остановило поиск.

Ирина Михайловна Медведь – директор ООО «Стиль» - человек другого склада. И в Новосибирский институт легкой промышленности поступила вполне обдуманно. Любила шить, любила смотреть передачи о модных тенденциях, вот и решила стать технологом. Но вот на фабрике в г. Ейске, куда получила направление, проработала недолго – три года, считая декрет. Работа нравилась, но жить далеко от дома, когда ребенка и на час оставить не с кем, девушке было тяжело. И она вернулась в родную Тайгу. Было это в 1988 году.

Молодого специалиста с высшим образованием в комбинате бытового обслуживания приняли, что говорится, с распростертыми объятиями. Но здесь специфика работы была несколько иной, проще говоря, далека от оснащенных фабрик, ГОСТов и т.д. Цехи комбината разбросаны по городу – два ателье, трикотажный цех, мастерская по ремонту и пошиву обуви и т.д. Нелегко было к новому привыкать. Но…

- У меня появился такой наставник, которому цены не было, - это главный инженер КБО Валентина Михайловна Сейда, - рассказывает Ирина Михайловна. – Прекрасный специалист, она быстро ввела меня в курс дела, ее советы были для меня бесценны, я могла получить ответ на любой вопрос, любую необходимую помощь. И вскоре для меня комбинат стал родным, работа увлекала, хотелось как технологу добиваться высокого качества изделий.

Профессиональная грамотность, ответственность, врожденная тактичность и расположенность к окружающим и вместе с тем требовательность и принципиальность в том, что касалось непосредственно работы, привлекали внимание к молодому, но уже состоявшемуся специалисту. К мнению Ирины Михайловны прислушивались руководители, бригадиры, простые работницы. Знали, что все это во благо общего дела.

И этот ее авторитет, уважение коллектива были главными при выборе акционерами директора ЗАО «Стиль» в 1993 году, когда КБО разделился на два частных предприятия. И они не ошиблись в Ирине Михайловне – 23 года прошло с тех пор, а ООО «Стиль» до сих пор на плаву.

- Конечно, все эти годы мы старались выживать всеми способами, - говорит Ирина Михайловна. – Менялась жизнь, вкусы людей. Первую «подножку» нам подставил «китайский» поезд, когда люди ринулись за дешевой, но такой некачественной продукцией. Вторая «подножка» – закрытие Ленинск-Кузнецкого суконо - камвольного комбината, поставлявшего нам пряжу для трикотажного цеха. Безусловно, мы всякими правдами и неправдами старались добыть пряжу, но это уже не спасло. Цех пришлось закрыть, хотя здесь трудились настоящие мастерицы, чьи изделия демонстрировались на конкурсах, в них щеголяли тайгинские модницы. И сейчас еще нет-нет, да и обратятся ко мне с вопросом, а трикотажные изделия можно заказать?

Сегодня в коллективе ООО «Стиль» трудятся 9 человек. Это закройщик легкого платья Людмила Мель, портная по верхней одежде Тамара Макарова, парикмахеры Елена Говоркова, Анна Ерасова, Дарья Денисенко, Анна Рассейкина, кассиры-приемщики Галина Шитикова и Татьяна Мель. Их услуги востребованы тайгинцами.

(Продолжение на стр. 2)

магазин ЖАДИНА
г.Тайга, ул. Октябрьская, 40 (рынок "ОКТЯБРЬСКИЙ")
РАСПРОДАЖА МАГАЗИНА
ковролин 325 руб./м²
обои 50 руб./рулон
хоз. мыло 7 руб. /200гр
Реклама

В АДМИНИСТРАЦИИ ГОРОДА

Материальная помощь выпускникам

22 мая по поручению губернатора Кемеровской области А.Г. Тулеева глава Тайгинского городского округа Ю.А. Шелковников совместно с председателем Совета народных депутатов ТГО В.И. Басмановым вручили материальную помощь к выпускному балу 18 семьям, оказавшимся в трудной жизненной ситуации. Благотворительная акция проводится в области с 2009 года, за это время по 10 тысяч рублей на приобретение одежды получили 13700 Кузбасских выпускников.

До волнительного для детей и родителей выпускного бала осталось совсем немного. Трогательное событие сопряжено с большой подготовкой, в том числе крупными расходами, ведь в этот вечер каждый выпускник хочет быть самым красивым и нарядным. Чтобы выпускной бал был у каждого, семь лет назад А.Г. Тулеев принял решение оказывать адресную помощь на приобретение одежды для детей семьям с доходом ниже прожиточного минимума.

В торжественной обстановке Юрий Александрович пожелал выпускникам успешной сдачи экзаменов, веры в свои силы и творческого вдохновения. Обращаясь к родителям, глава Тайгинского городского округа напомнил, что в Кузбассе действует одна из самых мощных в России систем социальной поддержки различных категорий населения, в том числе и молодёжи. Созданы все необходимые условия, чтобы каждый смог максимально раскрыть свои интеллектуальные способности и творческий потенциал. Для этого в Кузбассе действуют именные стипендии отличникам, губернаторские гранты, премии талантливой, одарённой молодёжи, бесплатное лечение в студенческих поликлиниках, льготный проезд на городском и междугороднем транспорте, бесплатный отдых в лучших оздоровительных центрах Кузбасса и России, льготные займы на приобретение жилья и многое другое.

Популяризация скандинавской ходьбы

В минувший четверг заместитель губернатора Кемеровской области по жилищно-коммунальному и дорожному комплексу А.А. Лазарев совместно с главой Тайгинского городского округа Ю.А. Шелковниковым и депутатом Совета народных депутатов Кемеровской области О.И. Шурыгиным в рамках областной акции по развитию спорта вручили горожанам 100 комплектов палочек для скандинавской ходьбы. Счастливыми обладателями популярного в Кузбассе спортивного инвентаря стали граждане с ограниченными возможностями и ветераны.

Велосипеды в этот день получили и 10 отличников учебы, активисты, лидеры ученического движения.

По инициативе и при поддержке О.И. Шурыгина 16 школьников были поощрены областными премиями за добросовестное отношение к учебному и образовательному процессу, за работоспособность, целеустремлённость, энтузиазм и самоотдачу.

Озеленяем город

19 мая в единый день посадки деревьев заместитель губернатора Кемеровской области по жилищно-коммунальному и дорожному комплексу А.А. Лазарев совместно с главой Тайгинского городского округа Ю.А. Шелковниковым, председателем городского Совета народных депутатов В. М. Басмановым, депутатом Совета народных депутатов Кемеровской области О.И. Шурыгиным и выпускниками школ возле стадиона «Локомотив» заложили березовую аллею.

Выпускники посадили 150 саженцев и дали обещание ухаживать за ними.

- Аллея станет местом наших встреч, - сказали ребята.

В этот день в городе было высажено 7200 кедров, 820 саженцев хвойных и лиственных пород деревьев, 400 кустов сирени. Участие в озеленении приняли сотрудники аппарата администрации Тайгинского городского округа, лесхоза, коммунальщики, работники социальной, культурной и образовательной сфер, железнодорожники. До конца текущего года планируется посадить еще 400 саженцев сибирских елей.

Выявлены случаи неформальной занятости

В мае текущего года проведены совместные рейды сотрудниками Федеральной налоговой службы, управления пенсионного фонда, администрации Тайгинского городского округа, в ходе которых выявлены факты незаконной предпринимательской деятельности и неформальная занятость населения. Так, по адресу: проспект Пролетарский, 1-А, ведется предпринимательская деятельность (торговые места по продаже готовых штор, ткани) без соответствующей регистрации в налоговой службе. В магазине «Автозапчасти» на рабочем месте находился работник, который отказался назвать свою фамилию, тем самым идя на поводу у своего работодателя. Осуществляют деятельность на территории города станции технического обслуживания, в которых также нет официально трудоустроенных работников.

Количество граждан, которые занимаются незаконной предпринимательской деятельностью, не сокращается. Предприниматели не осознают ответственность перед законом. Отсутствие трудовых договоров и необходимой документации для ведения предпринимательской деятельности влечет за собой ответственность, вплоть до уголовной. По результатам ранее проведенных рейдов было установлено, что наибольший уровень неформальной занятости отмечается в торговле, а также в сфере оказания услуг. Сегодня факты теневой экономики выявляются по всей стране, количество капитала в теневом секторе значительное, но межведомственные рейды позволяют выявлять и устранять нарушения.

Материалы по результатам рейдов направляются в прокуратуру города Тайга для информации и принятия соответствующих мер реагирования. Рейды будут продолжаться в течение 2016 года, пока все предприниматели не начнут работать в соответствии с законодательством РФ.

Уважаемые граждане! По вопросам неформальной занятости, выплаты «серой» заработной платы вы можете позвонить по телефону 2-27-04 в администрацию Тайгинского городского округа, по тел. 2-23-49 в управление пенсионного фонда, по тел. 2-21-59 в прокуратуру города Тайга.

Н.ОБЫСКАЛОВА, пресс-секретарь главы ТГО.

ФАКТ

«Керамзит» ликвидирован

Момент взрыва

24 мая в рамках тактико-специальных учений было ликвидировано здание бывшего завода строительных материалов «Керамзит». Долгое время оно было заброшено, уже давно представляло угрозу жизни тайгинцев. Чтобы избежать несчастных случаев, было принято решение здание снести.

Компания «Кузбассспецвзрыв» выполнила взрывные работы на территории бывшего завода. Взрыв произведен шнуровыми зарядами.

Мероприятие проведено в преддверии 120 - летнего юбилея города.

Наш корр.

26 МАЯ – ДЕНЬ РОССИЙСКОГО ПРЕДПРИНИМАТЕЛЬСТВА

Ее второй дом

(Окончание. Начало на стр. 1)

- Про любого можно сказать только хорошее, - говорит Ирина Михайловна. – Людмила и Тамара в своем деле настоящие мастера, потому и клиент к ним идет. Парикмахеры – молодые девушки, но универсалы. Стрижку, прическу, покраску выполнят на любой вкус. Многое зависит и от кассиров-приемщиков. Их общение с клиентами очень важно. Ведь они не только оформляют заказы, но и продают фурнитуру, ткани, замки, косметические средства, бытовую химию и т.д.

- Это тоже - один из способов выживания?

- Безусловно. И при этом мы изучаем тайгинский рынок и стремимся закупать продукцию, которой нет в предприятиях торговли. У нас есть свои поставщики по парфюмерии, фурнитуре, бытовой химии и т.д. Изучаем их прайсы, стремимся закупать качественные товары, - отвечает Ирина Михайловна. – Этим привлекаем людей. К тому же освободившиеся площади сдаем в аренду.

ООО «Стиль»» - дружная, сплоченная семья. Это я поняла по тому, с какой теплотой говорила Ирина Михайловна о своем коллективе, по тому, как восторженно отзывались о своем руководителе подчиненные. Я почти поговорила с каждым из них и слышала такие слова:

- Прекрасной души человек … понимающая, готовая всегда помочь… не жалеет сил, чтобы коллектив успешно работал… создает атмосферу доброжелательности и взаимоуважения…приветливая…

Что ж, эти отзывы дорогого стоят. Значит, человек на своем месте, и место это стало ее вторым домом. Здесь и праздники с подарками устраивают, и о ветеранах не забывают. И акционеры получают пусть и небольшие дивиденды.

Кстати, когда я пришла к Ирине Михайловне, она занималась ремонтом своего кабинета. Сама клеила обои, обустраивала интерьер.

- Здесь я провожу много времени, хочется, чтобы и стены радовали. В основном, в остальных помещениях порядок. Вот и до моего кабинета дошла очередь, - улыбается Ирина Михайловна.

В рабочей семье – она добившийся признательности руководитель, а в семье настоящей – любимая жена, мама, бабушка. Я разговаривала как-то в преддверии 8 марта с ее мужем Евгением Дмитриевичем Овчинниковым. И он с большой любовью отзывался о жене, и как приятно это было слышать. Дети Олег и Наташа получили высшее образование, работают, а сын с женой подарили Ирине Михайловне внука Сашеньку. И, конечно, они всегда чувствуют любовь и заботу мамы.

Ирина Михайловна Медведь за свой неустанный труд неоднократно награждалась Почетными грамотами, Благодарственными письмами администрации области. А завтра на губернаторском приеме ей будет вручен нагрудный знак «Почетный работник бытового обслуживания Кемеровской области». Пожалуй, это самая главная для нее награда, ведь этому виду деятельности Ирина Михайловна посвятила всю жизнь.

В. СТИФУТИНА.

СОЦИУМ

Решение в пользу людей

Сядут рядком да поговорят ладком

В городе прошел слух о том, что общежитие, расположенное по проспекту Пролетарскому,87, закрывается, а его жильцов расселяют. Верить слухам дело - неблагодарное. Но когда в редакцию пришли женщины, проживающие в общежитии, и высказали опасение именно по этому поводу, мы решили проверить, так ли это.

Но прежде мне хотелось бы рассказать предысторию этого жилья для пожилых людей. Создавалось общежитие в мою бытность заведующей общественной приемной губернатора области. Тогда, считаю, было принято взвешенное решение. Закрытые малые приюты временного пребывания поставили руководство соцслужбы в тупик. Нуждающихся в крове над головой даже временно поселить было некуда.

А тем временем ситуация усугублялась. Ко мне пришла Любовь Васильевна Кошкина – инвалид детства, тем не менее заработавшая трудовую пенсию. Жила с матерью, которая умерла, и пенсионерка осталась одна в частном полуразрушенном доме. Детей у нее не было, помощи ждать неоткуда. Вот и обратилась за ней к губернатору области. Деньги ей были выделены, но на них удалось только немного поправить двор, а дом продувался всеми ветрами, скрипели и трещали балки, которые уже прогнулись, угрожая хозяйке вот-вот обвалиться.

Тамара Васильевна обратилась тоже со своей бедой. Жила с мужчиной в частном доме. Он умер, а дом постепенно разрушался, пока не рухнул. Родных у нее не было. И стала она наниматься ухаживать за больными людьми с проживанием у них. Но сиделок приглашают, когда больной совсем уж плох. Так и получалось, что человек умирал, дом продавали, а Тамара Васильевна искала другое пристанище. Она была готова на все – даже на дом престарелых. Но по каким-то причинам ей в этом отказывали. В последний раз устроиться в сиделки ей помогли соцработники.

Через какое-то время заходит в приемную существо, потерявшее человеческий облик: закопченное до черноты лицо, руки, грязная одежда, пропахшая гарью, перегаром и еще не понятно чем. С трудом узнала я Тамару Васильевну. На вопрос, что случилось, со слезами рассказала такую историю. Потеряв в очередной раз работу, она пошла в сбербанк за пенсией и встретилась там с женщиной, которой поведала о своей беде. Та, вроде проникнув участием, предложила: пойдем к нам, место найдется, а деньги у тебя есть. И Тамара Васильевна пошла… Какой ужас пережила она, попав в настоящий притон, где печка топилась по-черному, представить можно с трудом. Пенсию у нее отобрали, на нее пили-ели. И Тамара Васильевна еле ноги унесла от этих «благодетелей». И снова на помощь пришла соцслужба: женщину отмыли, накормили, одели. А жить-то негде…

Неоднократно приходил пожилой мужчина. У него своя история. Жена умерла. С ним жили сын и взрослый внук. Внук отбирал пенсию, пропивал, да еще и руку на дедушку поднимал. Жить в страхе и впроголодь у человека уже не было сил… И таких историй масса.

Переоборудование конторы распавшегося лесхоза под общежитие для ветеранов всем, кто сталкивался с такими бездомными людьми, воспринималась, как божья благодать. И, действительно, постарались власти. При скудности бюджетных средств они сумели сделать из конторы жилое помещение, оснастили столовую, оборудовали ванную, туалет, приобрели стиральные машины-автоматы, установили душевые кабины, титаны, чтобы всегда здесь была горячая вода.

Добросердечные горожане несли свои шторы, постельное белье, посуду, чтобы сделать быт новоселов уютным.

С опаской переселялись из разрушающегося жилья сюда люди. Мол, далеко от центра, поликлиники и т.д. Но проблему решили, организовав автобусный маршрут до общежития. Пять рейсов в день вполне достаточно, чтобы люди смогли съездить по своим надобностям. Инвалиды, немощные были взяты на соцобслуживание.

Жизнь в общежитии налаживалась, хотя идеальной ее не назовешь. Это большая семья, а в семье, как говорится, не без урода. И выпивохи были, и скандалисты. Но был комендант, вахтер, и ситуации из-под контроля не выходили.

Я побывала в общежитии и, конечно же, оно уже не то, что было в 2011 году. Ремонт требуется, хотя бы косметический, полгода не работает титан, вышли из строя душевые кабины и две стиральные машины.

Другой вопрос, почему пришла в негодность бытовая техника? Скорее всего, думаю, из-за неумения ею пользоваться, люди-то пожилые, такой техники не имели. Наверное, необходимо было следить за ее использованием, вовремя ремонтировать. Удивило меня, что полгода живут люди без горячей воды, а тэн приобрести всего 2000 рублей стоит. Почему же комендант, он, кстати, здесь редкий гость, этот вопрос не решил? Либо организовал сбор денег с жильцов, либо спонсоров нашел. С пониманием отнеслись бы предприниматели к нуждам стариков, ведь кому только они ни помогают! Да и средства-то небольшие.

Общежитие – это в общем-то нормальный дом, и была бы нормальная жизнь, если бы наладить ее помогали отвечающие за это люди. Уж если не справляются сами, привлекли бы волонтеров – вот для них живое дело, нужное, полезное, отдача от которого вдохновила бы их.

Но вернемся к тому, с чего начинала: к слухам. Они возникли потому, что содержание общежития убыточно. Убытки несут УК «Наш дом», которая обслуживает общежитие, и коммунальщики. Плата за проживание несоразмерна в разы с расходами. Администрация решила провести аудит по тарифам. Проверку делали специалисты ООО «Эксперт ЖКХ» г. Томска, и только на содержание и текущий ремонт здания. Есть тарифы и на коммунальные услуги. Прорабатывается выплата субсидий малоимущим. Исходя из полученных данных и будет определена квартплата жильцов.

При моем посещении общежития разговор зашел и о том, что платят они за проживание очень мало.

- Да, - соглашаются люди. – Раньше платили больше, до 900 рублей, а потом вдруг резко снизили плату, почему? Если и так убытки…

А женщина-инвалид, о которой я рассказывала выше, сказала:

- У меня пенсия 9 тысяч, но я бы и 1500 рублей платила, только бы здесь жить. Некуда мне идти. А мне бы денег хватило, я экономная.

Надо отдать должное руководству администрации города, которое неоднократно проводило совещания, изыскивая возможности содержания общежития. В результате, как я уже писала выше, будет откорректирована, чтобы была реальной, квартплата, увеличено количество комнат за счет перепланировки актового зала, максимально использованы свободные комнаты под жилье и т.д.

Решение принято. И оно в пользу людей. А это подтверждает социальную направленность деятельности администрации города.

В.СТИФУТИНА.

ВАШЕ ЗДОРОВЬЕ

Осторожно, клещ!

С наступлением потепления активизируется жизнедеятельность клещей – переносчиков опасных инфекционных заболеваний, в том числе и клещевого энцефалита. В нашем городе первый укус в 2016 году зарегистрирован 13 апреля. Всего по данным на 23 мая в узловую больницу обратилось 108 человек.

Клещевой энцефалит - природно-очаговая вирусная инфекция, характеризующаяся лихорадкой, интоксикацией и поражением серого вещества головного мозга или оболочек головного и спинного мозга. Заболевание может привести к стойким неврологическим и психиатрическим осложнениям и даже к смерти больного.

Вирусом клещевого энцефалита иногда можно заразиться не при нападении клеща, а при использовании в пищу зараженного сырого молока, чаще всего козьего, а также приготовленных из него продуктов.

Для защиты от клещевого энцефалита используют неспецифическую и специфическую профилактику. Неспецифическая профилактика включает в себя применение специальных защитных костюмов или приспособленной одежды, а также отпугивающие средства – репелленты. В качестве специфической профилактики применяют вакцинацию, которая является самой надежной превентивной мерой. Обязательной вакцинации подлежат все лица, проживающие в эндемичных районах или выезжающие в них.

Если же вы были подвержены укусу клеща, необходимо его немедленно снять. Сделать это лучше в медицинском учреждении. Если у вас нет такой возможности, помните, что при его удалении следует соблюдать осторожность и аккуратность, так как легко можно оторвать хоботок или голову клеща, которые останутся в коже и вызовут воспалительные процессы.

Снятого клеща рекомендуется исследовать в лаборатории на наличие возбудителей клещевого вирусного энцефалита. Берегите себя и своих близких.

Е. СИЗОВ,
заведующий отделом здравоохранения администрации ТГО.

БИЗНЕС-СООБЩЕСТВО

Внимание - конкурс

Администрация Тайгинского городского округа информирует, что на сайте Тайгинского городского округа размещена информация о проведении в 2016 году регионального этапа всероссийского конкурса «Российская организация высокой социальной эффективности». Все юридические лица, а также их филиалы независимо от организационно-правовой формы могут принять участие в конкурсе по одной или нескольким номинациям. Победители регионального этапа конкурса награждаются почетными грамотами коллегии администрации Кемеровской области и номинируются на участие в конкурсе на федеральном уровне.

Основная задача конкурса – выявление российских организаций, добивающихся высокой социальной эффективности в решении социальных задач, изучение и распространение их опыта, развитие форм социального партнерства в организациях.

Участие в конкурсе позволит организациям продемонстрировать активную внутрикорпоративную политику, достижения по работе с персоналом, улучшению условий и охраны труда, развитию социального партнерства, формированию здорового образа жизни и другие.

Участие в региональном и федеральном этапах конкурса является бесплатным.

Срок приема заявок на участие в конкурсе – до 1 августа 2016 года включительно.

Месячник борьбы с нелегальным такси

По всей нашей области наряду с легальным такси зачастую можно запросто столкнуться с частными нелегальными извозчиками, у которых также можно увидеть на крыше автомобиля фонарь, а по бокам шашечки. Но главного индикатора легального перевозчика – разрешения на осуществление деятельности такси, выданного департаментом транспорта и связи Кемеровской области, у водителей этих машин нет.

Нужно понимать, что «частники» могут устанавливать цены ниже, чем «легальные перевозчики», потому что они фактически занимаются незаконным предпринимательством и не платят налогов, а, следовательно, не гарантируют пассажиру исправность авто, наличие у водителя прав и то, что он здоров, трезв и психически адекватен.

Согласно протоколу № 9 заседания штаба по финансовому мониторингу, обеспечению устойчивого развития экономики и социальной стабильности Тайгинского городского округа, а так же в целях обеспечения безопасности дорожного движения при перевозке пассажиров, июнь 2016 года объявляется месячником борьбы с нелегальной деятельностью такси.

Спецпроект газеты "Тайгинский рабочий"

О чем поведали старые письма

Многие из нас годами хранят письма и открытки от дорогих сердцу людей. Перечитывая их, невольно погружаешься в воспоминания. От чернильных строк на пожелтевших листах или смешной на первый взгляд открытки веет необыкновенным теплом. Зачастую в письмах люди пишут то, что не решаются сказать прямо в глаза, и потому они хранят самые сокровенные тайны. Об этом история из жизни одной нашей читательницы, которая пожелала остаться неизвестной.

«У нас была самая обыкновенная семья: мама, папа и двое детей. Мне казалось, что жили мы хорошо, родители молодые, счастливые, а рядом радостные ребятишки. Но теперь-то я понимаю, что не бывает идеально гладкой семейной жизни. А иногда она разбивается вдребезги. Так и у нас случилось: мама с папой развелись.

Однажды, когда мне было лет 9, я, заглянув в свое свидетельство о рождении в графе «Отчество», увидела имя не того человека, которого я называла папой.

- Кто это?! – спрашивала я у мамы. – Почему так? Вы взяли меня из детского дома?! Кто же мой папа?

Но на эти вопросы я не получала желаемого ответа. Правда надежно скрывалась от меня. Долгие годы я то и дело задумывалась о том, кто же он, мой отец, где живет и вообще жив ли он? Почему не дает о себе знать? Неужели ему не интересно со мной поговорить, узнать, как я живу?

Началась перестройка. 90-е годы мне, учившейся на тот момент в начальных классах школы, запомнились длинными очередями в магазинах и радостными возгласами соседей: в гастрономе колбасу дают, в универмаг спортивные костюмы привезли и т.д. В силу своего возраста мы с братом не осознавали до конца, насколько тяжелый наступил период в нашей семье. Нелегко приходилось маме одной прокормить нас, одеть, гостинцами порадовать. Зарплату на работе ей выплачивали хоть и вовремя, только стала она несоизмеримо маленькой по сравнению с ценами на продукты, одежду и предметы домашнего обихода.

Понимая, что денег катастрофически не хватает, мама бралась за любую дополнительную работу, которая только подвернется. И я ей как старшая во всем помогала. Вдвоем с мамой мы клеили обои на заказ. Приходилось ей и сторожем подрабатывать. Иногда она брала нас, детей, с собой на дежурство, и оттуда я утром шла в школу. Частенько маму выручали наши добрые соседи, которые оставляли нас на ночлег у себя, что позволяло ей более или менее спокойно дежурить очередную ночь, чтобы наутро приступить уже к основной своей работе.

Кто-то подсказал, что если купить садовый участок, мол, легче будет – все свое. И вскоре мама приобрела небольшой огородик, но он потребовал огромного количества времени и сил. Вскопка земли, прополка сорняков, поливка… до сих пор помню лейки с водой, тяжелые ведра с картошкой, ведь собранный урожай всегда с мамой таскали на себе, и лопату, черенок которой был выше моего роста. Все это казалось для меня сущим адом.

Мне было лет 12, когда, выкопав пару ведер картошки, я возвращалась домой с этим урожаем. Тяжело их было тащить, но уж очень хотелось побыстрей сразу все принести. Я часто останавливалась, опускала ведра на землю и отдыхала. И когда я была на полпути к дому, внезапно пошел град. Спрятаться было некуда, большие градины больно били по лицу, по всему телу. Мыслей бросить все и убежать, спрятаться не возникало, а вот найти отца захотелось. Найти и посмотреть ему в глаза, чтобы найти ответ, почему мне выпало такое трудное детство.

Как-то убираясь, в шкафу я нашла письма, аккуратно сложенные стопочкой. Мне стало интересно. Не удержалась и прочла их. Это были письма моего отца маме. Из них я узнала, кто он и что, собственно, послужило причиной расставания. Оказывается, у отца была другая семья и две дочери. Как это часто случается, он убедил маму, что с женой они совершенно разные люди и собираются разводиться. Родилась я, он навещал меня, когда я была совсем маленькой. А потом сообщил маме, что не готов оставить своих девочек. Судя по всему, мама сразу же запретила ему видеться со мной, и связь была навсегда потеряна.

Эти письма повергли меня в настоящий шок! Наконец-то я узнала тайну своего рождения. И стало так горько, что отец разделил собственных детей и одним посвятил свою жизнь, а другую вовсе вычеркнул из нее. Почему? Я так и не смогла понять.

Неумолимо шли годы. Я выросла, получила образование, устроилась на работу и обзавелась своей семьей и, казалось бы, навсегда оставила мысли об отце. Но однажды совершенно случайно в одной из социальных сетей я увидела девушку, очень похожую на меня, и фамилия у нее была моего отца, сомнений не осталось - это моя сестра.

Написала ей. Она сказала, что они с сестрой знали о моем существовании, папа им рассказывал. Судя по общению в Интернете, она показалась мне невероятно близкой, словно точная копия меня, только гораздо старше. Оказалось, что все эти годы родной отец жил всего лишь в 300 км от Тайги. Мы договорились о встрече. И вскоре сестра со своей дочерью и отец приехали в гости. Посмотрели фотографии, многое обсудили. Договорились, что не будем больше теряться.

Я готова была пойти ему навстречу, но настораживал тот факт, что папа не поинтересовался, как сложилась судьба мамы, которая рано ушла из жизни. Все эти годы он стремился устроить свою личную жизнь, не задумываясь, скольким людям причинил боль. Ведь и с женой отец вскоре развелся, несмотря на наличие детей. И даже сейчас, несмотря на солидный возраст, он позвонил мне и попросил сходить с ним, как ни странно, не к маме на могилу цветы положить, а к ее подруге - женщине одинокой, чтобы наладить отношения.

Есть все же справедливость на земле: метался он, метался всю жизнь от одной к другой, и в результате остался один. И, самое главное, он так ничего и не понял, вот поэтому я и не желаю с ним больше общаться…»

В современном мире многие живут в погоне за счастьем, достатком, успехом, упуская из вида самое главное – своих близких. Столько детей, которых воспитывает один из родителей, которые остались на попечении бабушек, пока родители устраивают свою жизнь, находясь вдалеке от них! А ведь как важно не упустить то драгоценное время, когда дети нуждаются в вашей заботе, поддержке, внимании, иначе можно навсегда потерять их любовь, уважение, и просто выпасть из их жизни.

Т.ПАНАРИНА.

БЛАГОУСТРОЙСТВО

Отреагировали оперативно

На прямой линии с главой ТГО Ю.А. Шелковниковым жительница дома по ул. Строительной,47 сообщила, о том, что во дворе дома возле трансформаторной подстанции складирован срубленный кустарник.

Административная комиссия ТГО связалась с руководством филиала «Энергосеть г. Тайга» «Кузбасской Энергосетевой компании». Там к данному вопросу отнеслись с пониманием, и 20 мая территория была очищена. Главный инженер предприятия Андрей Иванович Щербинин пояснил:

- Да, срубленная растительность осталась после производимых нашей организацией работ по расчистке охранной зоны ВЛ-6кВ Ф-6-2. Однако к спиленным нами веткам кто-то из жителей добавил свои. Конечно, мы все вывезли после этого обращения, но у меня убедительная просьба к жителям: не складировать мусор в неположенном месте. Ведь нарушается противопожарный режим, создается опасная пожарная ситуация.

Если у граждан возникают к нам какие-либо претензии, могут обратиться лично ко мне в приемные часы по четвергам с 16 до 17 часов по адресу: ул. Советская, 109, кабинет главного инженера. Также у нас работает прямая линия «Центр работы с клиентами», где фиксируются все обращения. Телефон бесплатный со всех линий связи 8-800-700-81-57. Замечания стараемся устранять оперативно.

Письменные заявления можно подать инженеру Александру Сергеевичу Ермакову, который находится по тому же адресу. Письменная жалоба рассматривается в течение двух недель.

Кстати, пока мы общались с А.И. Щербининым, поступил сигнал о неубранных отходах кустарников за домом по ул. Строительной, 39. Энергетики тут же навели порядок на указанном участке.

Мы в свою очередь присоединяемся к просьбе Андрея Ивановича и призываем жителей многоквартирных домов не складировать мусор и спиленные ветки в неположенном месте. Это не только нарушает противопожарную безопасность, но и портит внешний вид наших дворов.

И. ПАРФЁНОВА.

Идёт уборка мусора

1

05.00 "Доброе утро".
09.00, 12.00, 15.00, 03.00 Новости.
09.10, 04.05 Контрольная закупка.
09.40 Женский журнал.
09.50 "Жить здорово!" 12+
10.55, 03.05 Модный приговор.
12.15 "Пусть говорят". 16+
13.25 "Таблетка". 16+
13.55, 15.15, 01.20 "Время покажет". 16+
16.00 "Мужское / Женское". 16+
17.00, 02.10 "Наедине со всеми". 16+
18.00 Вечерние новости.
18.45 "Давай поженимся!" 16+
19.50 "Пусть говорят" 16+
21.00 Время.
21.30 Т/с "Практика". 16+
23.30 "Вечерний Ургант". 16+
00.05 "Познер". 16+
01.05 Ночные новости.

РОССИЯ 1

05.00, 09.15 Утро России.
09.00, 11.00, 14.00, 17.00, 17.50, 20.00 Вести.
09.55 "О самом главном". 12+
11.35, 14.30, 17.30, 19.35 Местное время. Вести-Кузбасс.
11.55 Т/с "Тайны следствия". 12+
14.50 Вести. Дежурная часть.
15.00 Т/с "Аромат шиповника". 12+
18.15 "Прямой эфир". 16+
21.00 Т/с "На дальней заставе". 12+
23.55 Честный детектив. 16+
00.55 Д/ф "Дуэль разведок". 12+

МАТЧ!

07.15 Пляжный волейбол.
08.15 Формула-1. Гран-при Монако.
10.30 "Спортивные прорывы". 12+
11.00, 13.00, 16.05, 19.10 Новости.
11.05, 16.40, 03.30 Все на Матч!
13.05 "Рио ждет". 16+
13.35 "Великие моменты в спорте". 12+
14.05, 17.10 Футбол. Лучшие матчи чемпионатов Европы.
16.10 Д/ф "Звезды шахматного королевства". 12+
19.15 Смешанные единоборства. UFC. 16+
21.45 Д/с "Первые леди". 16+
22.15 Д/с "Капитаны". 12+
23.15 "Спортивный интерес".
00.15 Футбол.
02.30 Д/с "Футбол Слуцкого периода". 12+
04.15 Д/ф "90-е. Величайшие футбольные моменты". 12+
05.20 Х/ф "Могучие утята-3". 6+

РЕН

05.00, 04.50 "Территория заблуждений" 16+
06.00, 11.00 "Документальный проект". 16+
07.00 "С бодрым утром!" 16+
08.30, 12.30, 16.30, 19.30, 23.00 "Новости". 16+
09.00 "Военная тайна" с Игорем Прокопенко. 16+
12.00, 16.00, 19.00 "Информационная программа 112". 16+
13.00 Званый ужин. 16+
14.00 Х/ф "Сволочи". 16+
17.00, 04.00 "Тайны Чапман". 16+
18.00, 01.30 "Самые шокирующие гипотезы". 16+
20.00 Х/ф "Беглец". 16+
22.30 "Водить по-русски". 16+
23.25 Т/с "Спартак: Кровь и песок". 18+
02.30 "Секретные территории". 16+
03.15 "Странное дело". 16+

ТВЦ

06.00 "Настроение".
08.05 Х/ф "Безбилетная пассажирка". 12+
09.25 Х/ф "Женская логика". 12+
11.30, 14.30, 17.30, 19.40, 22.00, 00.00 События.
11.50 "Постскриптум" 16+
12.55 "В центре событий" 16+
13.55 "Осторожно, мошенники!" 16+
14.50 Городское собрание. 12+
15.40 Х/ф "Тот, кто рядом". 12+
17.40 Т/с "Балабол". 16+
20.00 "Право голоса". 16+
21.45 Петровка, 38. 16+
22.30 "На отшибе памяти". 16+
23.05 Д/ф "Без обмана. Зловредная булочка". 16+
00.30 Х/ф "Декорации убийства". 12+
03.50 Х/ф "Человек-амфибия".
05.30 "Тайны нашего кино". 12+

ТНТ

07.00 Т/с "Пригород". 16+
07.30 Т/с "Нижний этаж". 12+
08.00 "Экстрасенсы ведут расследование". 16+
09.00 "Дом-2. Lite". 16+.
10.30 "Битва экстрасенсов". 16+
12.00, 13.00, 14.00 "Comedy Woman". 16+
14.30, 15.00, 15.30, 16.00, 16.30, 19.30, 20.00, 20.30 Т/с "Реальные пацаны". 16+
17.00, 17.30, 18.00, 18.30, 19.00 Т/с "Интерны". 16+
21.00 Т/с "Сладкая жизнь". 16+
22.00, 22.30 Т/с "Озабоченные, или Любовь зла". 16+
23.00 "Дом-2. Город любви". 16+
00.00 "Дом-2. После заката". 16+
01.00 Х/ф "Омен-4: Пробуждение". 18+
02.55 Т/с "В поле зрения". 16+
03.45 Т/с "Клинок ведьм". 16+
04.40 Т/с "Стрела". 16+
05.30 Т/с "Политиканы". 16+
06.20 "Женская лига: парни, деньги и любовь". 16+

ЧП

05.00 Т/с "Супруги". 16+
06.00 "Новое утро".
09.00 Т/с "Возвращение Мухтара". 16+
10.00, 13.00, 16.00, 19.00 Сегодня.
10.20 Т/с "Москва. Три вокзала". 16+
12.00 Суд присяжных. 16+
13.20 Обзор. Чрезвычайное происшествие.
13.50, 00.50 "Место встречи". 16+
15.00, 16.20 Т/с "Улицы разбитых фонарей". 16+
18.00 "Говорим и показываем" 16+
19.40 Т/с "Степные волки". 16+
22.30 "Итоги дня".
22.55 Т/с "Морские дьяволы. Смерч". 16+
02.00 "Следствие ведут..." 16+
02.55 Дикий мир. 0+
03.05 Т/с "ППС". 16+

РОССИЯ К

09.00 Евроньюс.
12.00, 17.00, 21.30, 01.40 Новости культуры.
12.15 "Наблюдатель".
13.15, 16.55, 19.05, 22.00, 01.35 Карамзин - 250.
13.20 Х/ф "Шведская спичка".
14.15 Д/с "Сказки из глины и дерева".
14.30 "Линия жизни".
15.25 Х/ф "Плюмбум".
17.10 "Тысяча строк о любви".
17.40 Х/ф "В четверг и больше никогда".
19.10 Д/ф "Оркни. Граффити викингов".
19.30 Эвелин Гленни. Мастер-класс.
20.30, 03.40 Д/ф "Полиглот в Пекине".
21.15 "Спокойной ночи, малыши!"
21.45 "Главная роль".
22.05 "Сати. Нескучная классика..."
22.45 "Правила жизни".
23.15 "Тем временем"
00.00 Д/ф "Каменный город Петра".
00.55 "Кинескоп"
01.55 Худсовет.
02.00 "Энигма".
02.40 Д/ф "Тайна белого беглеца".
03.25 Д/ф "Чудо природы".
04.25 "Свадебные песни".

СТС

06.00 М/с "Приключения Джеки Чана". 6+
06.25 М/с "Команда "Мстители".
06.55 М/с "Смешарики". 0+
07.00 "Взвешенные люди". 16+
09.00 "Ералаш". 0+
09.30, 23.10 Шоу "Уральских пельменей". 16+
11.00 Х/ф "Миссия невыполнима-4". 16+
13.30, 00.00 "Уральские пельмени". 16+
14.00 Х/ф "Миссия невыполнима. Племя изгоев". 16+
16.30 Т/с "Кухня". 12+
20.00 Т/с "Восьмидесятые". 16+
21.00 Х/ф "Ограбление по-итальянски". 12+
00.30 "Кино в деталях" 18+
01.30, 05.25 "6 кадров". 16+
01.45 Х/ф "Спираль". 12+
03.45 Х/ф "Старая закалка". 16+
05.50 Музыка на СТС. 16+

ПЕТЕРБУРГ 5 КАНАЛ

06.00, 10.00, 12.00, 15.30, 18.30, 22.00 Сейчас.
06.10 "Утро на 5". 6+
09.30 "Место происшествия".
10.30, 11.20, 12.30, 12.45, 13.40, 14.30, 15.25, 16.00, 16.45, 17.35 Т/с "Братство десанта". 16+
19.00, 19.40, 01.10, 01.55, 02.35, 03.10, 03.50, 04.20, 05.05 Т/с "Детективы". 16+
20.20, 21.10, 22.25 Т/с "След". 16+
23.15 "Момент истины". 16+
00.10 "Место происшествия. О главном". 16+

Домашний

06.30, 05.30 Жить вкусно с Джейми Оливером. 16+
07.30, 18.00, 00.00, 06.25 "6 кадров". 16+
08.10 Д/с "По делам несовершеннолетних". 16+
10.10 Давай разведёмся! 16+
12.10 Д/с "Курортный роман". 16+
13.10 Д/с "Преступления страсти". 16+
15.10, 17.05 Х/ф "Варенька". 16+
18.05 Т/с "Она написала убийство". 16+
19.00 Т/с "Дорога в пустоту". 16+
21.00, 02.35 Т/с "Уравнение любви". 16+
23.00 "Беременные". 16+
00.30 Х/ф "Урок жизни". 16+
04.35 Д/с "Моя правда". 16+

ЗВЕЗДА

06.00 Д/ф "Дневник адмирала Головко". 12+
06.55 Новости. Главное.
07.35, 09.15 Х/ф "Без права на ошибку". 12+
09.00, 22.05 Новости дня.
09.50, 12.05, 16.05 Т/с "Сыщики". 12+
12.00, 16.00 Военные новости.
16.50 Д/с "Легендарные самолеты". 6+
17.35 "Научный детектив". 12+
18.30 Д/с "Равновесие страха. Война, которая осталась холодной". 12+
19.20 "Прогнозы". 12+
20.05 Т/с "Краповый берет". 16+
22.30 "Звезда на "Звезде" 6+.
23.15 Х/ф "Шестой". 12+
00.55 "Военная приемка". 6+
01.45 Х/ф "Русь изначальная". 12+
04.40 Д/с "Города-герои". 12+

1

05.00 Телеканал "Доброе утро".
09.00, 12.00, 15.00, 03.00 Новости.
09.10 Контрольная закупка.
09.40 Женский журнал.
09.50 "Жить здорово!" 12+
10.55, 03.05 Модный приговор.
12.15 "Пусть говорят". 16+
13.25 "Таблетка". 16+
13.55, 15.15, 02.20 "Время покажет". 16+
16.00, 04.05 "Мужское / Женское". 16+
17.00, 01.20 "Наедине со всеми". 16+
18.00 Вечерние новости.
18.45 "Давай поженимся!" 16+
19.50 "Пусть говорят" 16+
21.00 Время.
21.30 Т/с "Практика". 16+
23.30 "Вечерний Ургант". 16+
00.00 Ночные новости.
00.15 "Структура момента". 16+

РОССИЯ 1

05.00, 09.15 Утро России.
09.00, 11.00, 14.00, 17.00, 17.50, 20.00 Вести.
09.55 "О самом главном". 12+
11.35, 14.30, 17.30, 19.35 Местное время. Вести-Кузбасс.
11.55 Т/с "Тайны следствия". 12+
14.50 Вести. Дежурная часть.
15.00 Т/с "Аромат шиповника". 12+
18.15 "Прямой эфир". 16+
21.00 Т/с "На дальней заставе". 12+
23.55 Вести.doc. 16+
01.40 Д/ф "Химия нашего тела. Сахар". 12+

МАТЧ!

07.20 Д/с "Спортшкола". 12+
07.50 Смешанные единоборства. UFC. 16+
10.20 "Топ-10 явлений нулевых, по которым мы скучаем". 16+
10.30 "Великие моменты в спорте". 12+
11.00, 13.00, 16.35, 21.10 Новости.
11.05, 18.40, 03.00 Все на Матч!
13.05 Д/с "Поле битвы". 12+
13.35 "Спортивный интерес". 16+
14.35, 16.40, 19.10, 00.00 Футбол.
21.15 Футбол.
23.15 Д/ф "На Оскар не выдвигался, но французам забивал". 12+
02.00 "Культ тура". 16+
02.30 Д/с "Футбол Слуцкого периода". 12+
03.45 Х/ф "Хардбол". 12+
05.55 Д/ф "Энди Марреи. Человек с ракеткой". 16+

РЕН

05.00, 04.10 "Территория заблуждений" 16+
06.00, 11.00 "Документальный проект". 16+
07.00 "С бодрым утром!" 16+
08.30, 12.30, 16.30, 19.30, 23.00 "Новости". 16+
09.00 "Военная тайна" с Игорем Прокопенко. 16+
12.00, 16.05, 19.00 "Информационная программа 112". 16+
13.00 Званый ужин. 16+
14.00 Х/ф "Беглец". 16+
17.00, 03.20 "Тайны Чапман". 16+
18.00, 01.40 "Самые шокирующие гипотезы". 16+
20.00 Х/ф "Служители закона". 16+
22.20 "Водить по-русски". 16+
23.25 Т/с "Спартак: Кровь и песок". 18+
02.30 "Секретные территории". 16+

ТВЦ

06.00 "Настроение".
08.05 "Доктор И..." 16+
08.35 Х/ф "Простая история".
10.25 Д/ф "Алексей Смирнов". 12+
11.30, 14.30, 19.40, 22.00 События.
11.50 Т/с "Инспектор Морс". 16+
13.40 "Мой герой" 12+
14.50 Д/ф "Без обмана. Зловредная булочка". 16+
15.40 Х/ф "Тот, кто рядом". 12+
17.30 Город новостей.
17.40, 04.20 Т/с "Балабол". 16+
20.00 "Право голоса". 16+
21.45 Петровка, 38. 16+
22.30 "Осторожно, мошенники!" 16+
23.05 Д/ф "Удар властью". 16+
00.00 События. 25-й час.
00.30 "Право знать!" 16+
01.55 Х/ф "Одиночка". 16+
03.40 Д/ф "Вельможный пан советского экрана". 12+

ТНТ

07.00 Т/с "Пригород". 16+
07.30 Т/с "Нижний этаж". 12+
08.00 "Экстрасенсы ведут расследование". 16+
09.00 "Дом-2. Lite". 16+
10.30 "Битва экстрасенсов". 16+
12.00, 13.00, 14.00 "Comedy Woman". 16+
14.30, 15.00, 15.30, 16.00, 16.30, 19.30, 20.00, 20.30 Т/с "Реальные пацаны". 16+
17.00, 17.30, 18.00, 18.30, 19.00 Т/с "Интерны". 16+
21.00 Т/с "Сладкая жизнь". 16+
22.00, 22.30 Т/с "Озабоченные, или Любовь зла". 16+
23.00 "Дом-2. Город любви". 16+
00.00 "Дом-2. После заката". 16+
01.00 Х/ф "Остров доктора Моро". 12+
02.55 Т/с "В поле зрения". 16+
03.45 Т/с "Клинок ведьм". 16+
04.40 Т/с "Стрела". 16+
05.30 Т/с "Политиканы". 16+
06.20 "Женская лига: парни, деньги и любовь". 16+

ЧП

05.00 Т/с "Супруги". 16+
06.00 "Новое утро".
09.00 Т/с "Возвращение Мухтара". 16+
10.00, 13.00, 16.00, 19.00 Сегодня.
10.20 Т/с "Москва. Три вокзала". 16+
12.00 Суд присяжных. 16+
13.20 Обзор. Чрезвычайное происшествие.
13.50, 00.50 "Место встречи". 16+
15.00, 16.20 Т/с "Улицы разбитых фонарей". 16+
18.00 "Говорим и показываем" 16+
19.40 Т/с "Степные волки". 16+
22.30 "Итоги дня".
22.55 Т/с "Морские дьяволы. Смерч". 16+
02.00 Главная дорога. 16+
02.40 Дикий мир. 0+
03.05 Т/с "ППС". 16+

РОССИЯ К

08.30 Евроньюс.
12.00, 17.00, 21.30, 01.40 Новости культуры.
12.15 "Наблюдатель".
13.15, 16.55, 19.25, 22.00, 01.35 Карамзин - 250.
13.20, 02.00 Т/с "Коломбо".
15.00 Д/с "Сказки из глины и дерева".
15.10 "Эрмитаж".
15.35, 22.45 "Правила жизни".
16.05 Д/ф "Каменный город Петра, затерянный в пустыне".
17.10 "Тысяча строк о любви".
17.35 Т/с "Дубровский".
18.40 Д/ф "Утраченный и обретенный".
19.30 Захар Брон. Мастер-класс.
20.30, 03.55 "Полиглот".
21.15 "Спокойной ночи, малыши!"
21.45 "Главная роль".
22.05 Искусственный отбор.
23.15 "Игра в бисер"
00.00 Д/ф "Секреты Колизея".
00.55 "Острова".
01.55 Худсовет.
03.40 Торжественная увертюра "1812 год".
04.40 Д/ф "Старый город Граца".

СТС

06.00 М/с "Приключения Джеки Чана". 6+
06.25 М/с "Команда "Мстители".
06.55 М/с "Шоу Тома и Джерри". 0+
07.05 М/с "Приключения Тома и Джерри". 0+
08.00 "Ералаш". 0+
09.40 Х/ф "Ограбление по-итальянски". 12+
11.50 Х/ф "Старая закалка". 16+
13.30 Т/с "Воронины". 16+
16.00 Т/с "Кухня". 12+
20.00 Т/с "Восьмидесятые". 16+
21.00 Х/ф "2 ствола". 16+
23.05 Шоу "Уральских пельменей". 16+
00.00 "Уральские пельмени". 16+
00.30 Х/ф "Одноклассники.ru. Haclickай удачу". 12+
02.35 Т/с "Однажды в сказке". 12+
05.50 Музыка на СТС. 16+

ПЕТЕРБУРГ 5 КАНАЛ

06.00, 10.00, 12.00, 15.30, 18.30, 22.00 Сейчас.
06.10 "Утро на 5". 6+
09.30 "Место происшествия".
10.30, 11.20, 12.30, 12.45, 13.40, 14.30, 15.25, 16.00, 16.45, 17.35 Т/с "Братство десанта". 16+
19.00, 19.40 Т/с "Детективы". 16+
20.20, 21.10, 22.25, 23.10 Т/с "След". 16+
00.00 Х/ф "День выборов". 16+
02.35, 03.25, 04.15, 05.00 Т/с "ОСА". 16+

Домашний

06.30, 05.35 Жить вкусно с Джейми Оливером. 16+
07.30, 18.00, 00.00 "6 кадров". 16+
08.10 Д/с "По делам несовершеннолетних". 16+
10.10 Давай разведёмся! 16+
12.10 Д/с "Курортный роман". 16+
13.10 Д/с "Преступления страсти". 16+
15.10 Х/ф "Варенька". 16+
18.05 Т/с "Она написала убийство". 16+
19.00 Т/с "Дорога в пустоту". 16+
21.00, 02.20 Т/с "Уравнение любви". 16+
23.00 "Беременные". 16+
00.30 Х/ф "Ссора в Лукашах". 16+
04.20 Д/с "Моя правда". 16+
05.20 Д/с "Тайны еды". 16+

ЗВЕЗДА

06.00, 22.30 "Звезда на "Звезде" 6+
06.50 Служу России!
07.20, 09.15 Т/с "Граф Монте-Кристо". 12+
09.00, 22.05 Новости дня.
09.50, 13.15 Т/с "Сыщики". 12+
12.00, 16.00 Военные новости.
12.05 "Процесс". 12+
15.30, 16.05 Т/с "Сыщики-2". 12+
18.30 Д/с "Равновесие страха. Война, которая осталась холодной". 12+
19.20 "Легенды армии" 12+
20.05 Т/с "Краповый берет". 16+
23.15 Х/ф "Сто солдат и две девушки". 16+
01.15 Х/ф "Я служу на границе". 6+
03.00 Х/ф "Одиссея капитана Блада". 6+
05.40 Д/с "Москва фронту". 12+

1

05.00 "Доброе утро".
09.00, 12.00, 15.00, 03.00 Новости.
09.10, 04.05 Контрольная закупка.
09.40 Женский журнал.
09.50 "Жить здорово!" 12+
10.55 Модный приговор.
12.15 "Пусть говорят". 16+
13.25 "Таблетка". 16+
13.55, 15.15, 03.20 "Время покажет". 16+
16.00 "Мужское / Женское". 16+
17.00, 02.20, 03.05 "Наедине со всеми". 16+
18.00 Вечерние новости.
18.35 "Угадай мелодию". 12+
19.05 "Пусть говорят" 16+
20.00, 21.25 Т/с "Практика".
21.00 Время.
22.20 "Вечерний Ургант". 16+
23.00 Футбол.
01.00 Ночные новости.
01.15 "Политика". 16+

РОССИЯ 1

05.00, 09.15 Утро России.
09.00, 11.00, 14.00, 17.00, 17.50, 20.00 Вести.
09.55 "О самом главном". 12+
11.35, 14.30, 17.30, 19.35 Местное время. Вести-Кузбасс.
11.55 Т/с "Тайны следствия". 12+
14.50 Вести. Дежурная часть.
15.00 Т/с "Аромат шиповника". 12+
18.15 "Прямой эфир". 16+
21.00 Т/с "На дальней заставе". 12+
22.55 Специальный корреспондент. 16+
00.40 Д/ф "Заставы в океане. Возвращение". 12+

МАТЧ!

07.00 Д/с "Рожденные побеждать". 12+
08.00 Х/ф "Экспресс". 16+
10.30 Д/с "Поле битвы". 12+
11.00, 13.00 Новости.
11.05, 17.20, 22.15, 03.45 Все на Матч!
13.05 Д/ф "90-е. Величайшие футбольные моменты". 12+
14.05 Д/с "Неизвестный спорт". 12+
15.05, 16.45 "Детский вопрос". 6+
15.45 Д/ф "Под знаком Сириуса". 16+
18.20 Д/с "Первые леди". 16+
18.50 "Топ-10 лучших бомбардиров в новейшей истории футбола". 16+
19.00 Футбол.
21.00 Д/с "Заклятые соперники". 12+
21.30 Д/ф "Просто Валера". 16+
22.45 Баскетбол.
01.05 Д/с "Футбол Слуцкого периода". 12+
01.35 Футбол.
04.30 Х/ф "Адская кухня". 16+

РЕН

05.00, 09.00, 04.30 "Территория заблуждений" 16+
06.00, 11.00 "Документальный проект". 16+
07.00 "С бодрым утром!" 16+
08.30, 12.30, 16.30, 19.30, 23.00 "Новости". 16+.
12.00, 16.05, 19.00 "Информационная программа 112". 16+
13.00 Званый ужин. 16+
14.00 Х/ф "Служители закона". 16+
17.00, 03.30 "Тайны Чапман". 16+
18.00, 01.30 "Самые шокирующие гипотезы". 16+
20.00 Х/ф "Знамение". 16+
22.20 "Смотреть всем!" 16+
23.25 Т/с "Спартак: Кровь и песок". 18+
02.30 "Секретные территории". 16+

ТВЦ

06.00 "Настроение".
08.05 "Доктор И..." 16+
08.35 Х/ф "Ванечка". 16+
10.40 Д/ф "Девушка с характером". 12+
11.30, 14.30, 19.40, 22.00 События.
11.50 Т/с "Инспектор Морс". 16+
13.40 "Мой герой" 12+
14.50 Д/ф "Удар властью". 16+
15.40 Х/ф "Нарушение правил". 12+
17.30 Город новостей.
17.40, 04.20 Т/с "Балабол". 16+
20.00 "Право голоса". 16+
21.45 Петровка, 38. 16+
22.30 Линия защиты. 16+
23.05 Д/с "Советские мафии". 16+
00.00 События. 25-й час.
00.25 "Русский вопрос". 12+
01.10 Х/ф "Ожидание полковника Шалыгина".
02.35 Х/ф "Безбилетная пассажирка". 12+
03.45 Д/ф "О чем молчала Ванга". 12+

ТНТ

07.00 Т/с "Пригород". 16+
07.30 Т/с "Нижний этаж". 12+
08.00 "Экстрасенсы ведут расследование". 16+
09.00 "Дом-2. Lite". 16+
10.30 "Битва экстрасенсов". 16+
12.00, 13.00, 14.00 "Comedy Woman". 16+
14.30, 15.00, 15.30, 16.00, 16.30, 19.30, 20.00, 20.30 Т/с "Реальные пацаны". 16+
17.00, 17.30, 18.00, 18.30, 19.00 Т/с "Интерны". 16+
21.00 Т/с "Сладкая жизнь". 16+
22.00, 22.30 Т/с "Озабоченные, или Любовь зла". 16+
23.00 "Дом-2. Город любви". 16+
00.00 "Дом-2. После заката". 16+
01.00 Х/ф "Атака пауков". 12+
02.55 Т/с "В поле зрения". 16+
03.45 Т/с "Клинок ведьм". 16+
04.40 Т/с "Стрела". 16+
05.30 Т/с "Политиканы". 16+
06.25 "Женская лига: парни, деньги и любовь". 16+

ЧТ НОВ

05.00 Т/с "Супруги". 16+
06.00 "Новое утро".
09.00 Т/с "Возвращение Мухтара". 16+
10.00, 13.00, 16.00, 19.00 Сегодня.
10.20 Т/с "Москва. Три вокзала". 16+
12.00 Суд присяжных. 16+
13.20 Обзор. Чрезвычайное происшествие.
13.50, 00.50 "Место встречи". 16+
15.00, 16.20 Т/с "Улицы разбитых фонарей". 16+
18.00 "Говорим и показываем" 16+
19.40 Т/с "Степные волки". 16+
22.30 "Итоги дня".
22.55 Т/с "Морские дьяволы. Смерч". 16+
02.00 Квартирный вопрос. 0+
03.05 Т/с "ППС". 16+

РОССИЯ К

08.30 Евроньюс.
12.00, 17.00, 21.30, 01.40 Новости культуры.
12.15 "Наблюдатель".
13.15, 16.55, 22.00, 23.50 Карамзин - 250.
13.20, 02.00 Т/с "Коломбо".
14.35 Д/ф "Ступени в небо".
14.50 "Энигма".
15.35, 22.45 "Правила жизни".
16.05 Д/ф "Секреты Колизея".
17.10 "Тысяча строк о любви".
17.35 Т/с "Дубровский".
18.45 "Кинескоп"
19.30 Детская хоровая школа "Весна" Гала-концерт.
20.30, 03.55 "Полиглот".
21.15 "Спокойной ночи, малыши!"
21.45 "Главная роль".
22.05 "Абсолютный слух".
23.10 "Власть факта".
23.55 Д/ф "Забытые царицы Египта".
00.55 Д/ф "Тайна архива Ходасевича".
01.55 Худсовет.
03.10 Д/ф "Фаберже. Утраченный и обретенный".
04.40 Д/ф "Вартбург. Романтика средневековой Германии".

СТС

06.00 М/с "Приключения Джеки Чана". 6+
06.25 М/с "Команда "Мстители".
06.55 М/с "Шоу Тома и Джерри". 0+
07.05 М/с "Приключения Тома и Джерри". 0+
08.00 "Ералаш". 0+
09.30 Х/ф "2 ствола". 16+
11.30, 00.30 Х/ф "Тупой и ещё тупее-2". 16+
13.30 Т/с "Воронины". 16+
16.00 Т/с "Кухня". 12+
20.00 Т/с "Восьмидесятые". 16+
21.00 Х/ф "S.W.A.T.: Спецназ города ангелов". 12+
23.15 Шоу "Уральских пельменей". 16+
00.00 "Уральские пельмени". 16+
02.30 Т/с "Однажды в сказке". 12+

ПЕТЕРБУРГ 5 КАНАЛ

06.00, 10.00, 12.00, 15.30, 18.30, 22.00 Сейчас.
06.10 "Утро на 5". 6+
09.30 "Место происшествия".
10.40, 12.40 Х/ф "Сержант милиции". 12+
16.00 Открытая студия.
17.30 Актуально.
19.00, 19.40 Т/с "Детективы". 16+
20.20, 21.15, 22.25, 23.10 Т/с "След". 16+
00.00 Х/ф "День радио". 16+
02.05, 02.55, 03.40, 04.30 Т/с "ОСА". 16+

☺ ☺ ☺

Бывают такие дни, когда даже самой сильной женщине хочется побыть простым слабым мужиком.

Домашний

06.30, 05.30 Пир на весь мир с Джейми Оливером. 16+
07.30, 18.00, 00.00, 05.05 "6 кадров". 16+
08.10 Д/с "По делам несовершеннолетних". 16+
10.10 Давай разведёмся! 16+
12.10 Д/с "Курортный роман". 16+
13.10 Д/с "Преступления страсти". 16+
15.10 Х/ф "Варенька". 16+
18.05 Т/с "Она написала убийство". 16+
19.00 Т/с "Дорога в пустоту". 16+
21.00, 02.15 Т/с "Уравнение любви". 16+
23.00 "Беременные". 16+
00.30 Х/ф "Зигзаг удачи". 16+
04.15 Д/с "Моя правда". 16+
05.15 Д/с "Тайны еды". 16+

ТЕЛЕКАНАЛ ЗВЕЗДА

06.00, 22.30 "Звезда на "Звезде" 6+.
06.50 Д/с "Освобождение". 12+
07.20, 09.15 Т/с "Граф Монте-Кристо". 12+
09.00, 22.05 Новости дня.
09.50, 13.15, 16.05 Т/с "Сыщики-2". 12+
12.00, 16.00 Военные новости.
12.05 "Особая статья". 12+
17.35 "Научный детектив". 12+
18.30 Д/с "Равновесие страха. Война, которая осталась холодной". 12+
19.20 "Последний день". 12+
20.05 Т/с "Последний бой майора Пугачева". 16+
23.15 Х/ф "Два билета на дневной сеанс".
01.15 Х/ф "Ярослав Мудрый". 6+
04.15 Х/ф "Никто вместо тебя". 12+

1

05.00 "Доброе утро".
09.00, 12.00, 15.00, 03.00 Новости.
09.10, 04.15 Контрольная закупка.
09.40 Женский журнал.
09.50 "Жить здорово!" 12+
10.55, 03.15 Модный приговор.
12.15 "Пусть говорят". 16+
13.25 "Таблетка". 16+
13.55, 15.15, 01.20 "Время покажет". 16+
16.00 "Мужское / Женское". 16+
17.00, 02.10, 03.05 "Наедине со всеми". 16+
18.00 Вечерние новости.
18.45 "Давай поженимся!" 16+
19.50 "Пусть говорят" 16+
21.00 Время.
21.30 Т/с "Практика". 16+
23.30 "Вечерний Ургант". 16+
00.05 Ночные новости.
00.20 На ночь глядя. 16+

РОССИЯ 1

05.00, 09.15 Утро России.
09.00, 11.00, 14.00, 17.00, 17.50, 20.00 Вести.
09.55 "О самом главном". 12+
11.35, 14.30, 17.30, 19.35 Местное время. Вести-Кузбасс.
11.55 Т/с "Тайны следствия". 12+
14.50 Вести. Дежурная часть.
15.00 Т/с "Аромат шиповника". 12+
18.15 "Прямой эфир". 16+
21.00 Т/с "На дальней заставе". 12+
22.55 "Поединок". 12+
00.40 Д/ф "Офицеры". 12+

МАТЧ!

07.05 Хоккей.
09.45 Д/с "1+1". 16+
10.30 Д/с "Заклятые соперники". 12+
11.00, 13.00, 19.20, 23.30 Новости.
11.05, 16.50, 22.00, 03.45 Все на Матч!
13.05 Д/ф "Звезды шахматного королевства". 12+
13.35 "Великие моменты в спорте". 12+
14.05 Д/ф "На Оскар не выдвигался, но французам забивал. Александр Панов". 12+
14.50 Футбол.
17.20, 20.00 Футбол.
19.30 "Культ тура". 16+
22.35 "В десятку!" 16+
23.00 Д/с "Второе дыхание". 16+
23.35 Греко-римская борьба.
23.50 Д/ф "Александр Карелин. Поединок с самим собой". 16+
00.35 Д/с "Футбол Слуцкого периода". 12+
01.05 Д/с "Лицом к лицу". 16+
01.35 Футбол.
04.30 Х/ф "Поле чудес". 6+

РЕН

05.00, 04.00 "Территория заблуждений" 16+
06.00, 09.00 "Документальный проект". 16+
07.00 "С бодрым утром!" 16+
08.30, 12.30, 16.30, 19.30, 23.00 "Новости". 16+
12.00, 16.00, 19.00 "Информационная программа 112". 16+
13.00 Званый ужин. 16+
14.00 Х/ф "Знамение". 16+
17.00, 03.00 "Тайны Чапман". 16+
18.00 "Самые шокирующие гипотезы". 16+
20.00 Х/ф "Иллюзия обмана". 16+
22.00 "Смотреть всем!" 16+
23.25 Т/с "Спартак: Кровь и песок". 18+
01.30 "Минтранс". 16+
02.20 "Ремонт по-честному". 16+

ТВЦ

06.00 "Настроение".
08.10 "Доктор И..." 16+
08.45 Х/ф "Круг".
10.35 Д/ф "Так хочется пожить..." 12+
11.30, 14.30, 19.40, 22.00 События.
11.50 Т/с "Инспектор Морс". 16+
13.40 "Мой герой" 12+
14.50 Д/с "Советские мафии". 16+
15.40 Х/ф "Нарушение правил". 12+
17.30 Город новостей.
17.40, 04.20 Т/с "Балабол". 16+
20.00 "Право голоса". 16+
21.45 Петровка, 38. 16+
22.30 Д/с "Обложка". 16+
23.05 "Хроники московского быта. Без детей". 16+
00.00 События. 25-й час.
00.30 Х/ф "Храни меня, дождь". 16+
02.15 Х/ф "Простая история".
03.45 Д/ф "Девушка с характером". 12+

ТНТ

07.00 Т/с "Пригород". 16+
07.30 Т/с "Нижний этаж". 12+
08.00 "Экстрасенсы ведут расследование". 16+
09.00 "Дом-2. Lite". 16+
10.30 "Битва экстрасенсов". 16+
12.00, 13.00, 14.00 "Comedy Woman". 16+
14.30, 15.00, 15.30, 16.00, 16.30, 19.30, 20.00, 20.30 Т/с "Реальные пацаны". 16+
17.00, 17.30, 18.00, 18.30, 19.00 Т/с "Интерны". 16+
21.00, 21.30, 22.00, 22.30 Т/с "Озабоченные, или Любовь зла". 16+
23.00 "Дом-2. Город любви". 16+
00.00 "Дом-2. После заката". 16+
01.00 Х/ф "Дети без присмотра". 12+
02.40 "ТНТ-Club". 16+
02.45 Т/с "Клинок ведьм". 16+
03.40 Т/с "Стрела". 16+
04.35 Т/с "Политиканы". 16+
05.25 Т/с "Супервесёлый вечер". 16+
05.50, 06.20 "Женская лига: парни, деньги и любовь". 16+

ЧТ НОВ

05.00 Т/с "Супруги". 16+
06.00 "Новое утро".
09.00 Т/с "Возвращение Мухтара". 16+
10.00, 13.00, 16.00, 19.00 Сегодня.
10.20 Т/с "Москва. Три вокзала". 16+
12.00 Суд присяжных. 16+
13.20 Обзор. Чрезвычайное происшествие.
13.50, 00.50 "Место встречи". 16+
15.00, 16.20 Т/с "Улицы разбитых фонарей". 16+
18.00 "Говорим и показываем" 16+
19.40 Т/с "Степные волки". 16+
22.30 "Итоги дня".
22.55 Т/с "Морские дьяволы. Смерч". 16+
02.00 Дачный ответ. 0+
03.05 Т/с "ППС". 16+

РОССИЯ К

08.30 Евроньюс.
12.00, 17.00, 21.30, 01.40 Новости культуры.
12.15 "Наблюдатель".
13.15, 16.55, 19.25, 22.00, 01.35 Карамзин - 250.
13.20, 02.00 Т/с "Коломбо".
14.35 Д/ф "Знамя и оркестр, вперед!.."
15.00 "Россия, любовь моя!".
15.30, 22.45 "Правила жизни".
15.55 Д/ф "Забытые царицы Египта".
17.10 "Тысяча строк о любви".
17.35 Т/с "Дубровский".
18.45, 03.15 "Больше, чем любовь".
19.30 Мастер-класс.
20.30, 03.55 "Полиглот".
21.15 "Спокойной ночи, малыши!"
21.45 "Главная роль".
22.05 "Черные дыры. Белые пятна" .
23.15 "Культурная революция".
00.00 Д/ф "Ним - французский Рим".
00.50 Д/ф "Рыбаков, сын Рыбакова, внук Рыбакова".
01.55 Худсовет.
04.40 Д/ф "Остров Сен-Луи. Город женщин".

СТС

06.00 М/с "Приключения Джеки Чана". 6+
06.25 М/с "Команда "Мстители".
06.55 М/с "Шоу Тома и Джерри". 0+
07.05 М/с "Приключения Тома и Джерри". 0+
08.00 "Ералаш". 0+
09.30 Х/ф "S.W.A.T.: Спецназ города ангелов". 12+
11.45, 00.30 Х/ф "Джордж из джунглей". 0+
13.30 Т/с "Воронины". 16+
16.00 Т/с "Кухня". 12+
20.00 Т/с "Восьмидесятые". 16+
21.00 Х/ф "Скала". 16+
23.30 "Уральские пельмени". 16+
02.15 Т/с "Однажды в сказке". 12+
05.45 Музыка на СТС. 16+

ПЕТЕРБУРГ 5 КАНАЛ

06.00, 10.00, 12.00, 15.30, 18.30, 22.00 Сейчас.
06.10 "Утро на 5". 6+
09.30 "Место происшествия".
10.40, 12.40 Х/ф "Мафия бессмертна". 16+
13.20 Х/ф "За последней чертой". 16+
16.00 Открытая студия.
17.30 Актуально.
19.00, 19.40 Т/с "Детективы". 16+
20.20, 21.15, 22.25, 23.10 Т/с "След". 16+
00.00 Х/ф "Женщин обижать не рекомендуется". 16+
01.35 Х/ф "Сержант милиции". 12+

Домашний

06.30, 05.30 Пир на весь мир с Джейми Оливером. 16+
07.00, 06.00 "Джейми: обед за 30 минут". 16+
07.30, 18.00, 00.00 "6 кадров". 16+
08.10 Д/с "По делам несовершеннолетних". 16+
10.10 Давай разведёмся! 16+
12.10 Д/с "Курортный роман". 16+
13.10 Д/с "Преступления страсти". 16+
15.10 Х/ф "Варенька". 16+
18.05 Т/с "Она написала убийство". 16+
19.00 Т/с "Дорога в пустоту". 16+
21.00, 01.50 Т/с "Уравнение любви". 16+
23.00 "Беременные". 16+
00.30 Х/ф "Не ходите, девки, замуж". 16+
03.50 Д/с "Моя правда". 16+
04.45 Д/с "Тайны еды". 16+
05.00 Домашняя кухня. 16+

ТЕЛЕКАНАЛ ЗВЕЗДА

06.00, 22.30 "Звезда на "Звезде" 6+
06.50 Д/с "Освобождение". 12+
07.20, 09.15 Т/с "Граф Монте-Кристо". 12+
09.00, 22.05 Новости дня.
09.50, 13.15 Т/с "Сыщики-2". 12+
12.00, 16.00 Военные новости.
12.05 Д/с "Теория заговора" 12+
15.25, 16.05 Т/с "Сыщики-3". 12+
17.30 Д/ф "Чернобыль. О чем молчали 30 лет". 12+
18.30 Д/с "Равновесие страха. Война, которая осталась холодной". 12+
19.20 Д/с "Теория заговора". 12+
19.40 "Специальный репортаж". 12+
20.05 Т/с "Последний бой майора Пугачева". 16+
23.15 Х/ф "Торпедоносцы".
01.10 Х/ф "Марианна". 12+
02.40 Х/ф "Риск". 6+
04.35 Д/с "Города-герои". 12+
05.30 Д/с "Хроника Победы". 12+

На страже порядка

ЧЕЛОВЕК И ЕГО ДЕЛО

«Интересы людей ставлю выше своих»

Именно так считает транспортный прокурор Виталий Сергеевич Шатунов. После окончания школы № 160 он сразу поступил в юридический институт Томского государственного университета.

Получив диплом юриста в 2008 году, Виталий Сергеевич вернулся в Тайгу, где начал свою карьеру помощником транспортного прокурора, через год он уже старший помощник прокурора. В 2011 году его переводят в Кемеровскую транспортную прокуратуру старшим помощником прокурора, а затем его назначают прокурором отдела по надзору за исполнением законов на транспорте и таможенной сфере аппарата Западно - Сибирской транспортной прокуратуры. В октябре 2012 года Виталий Сергеевич возвращается в родную Тайгинскую транспортную прокуратуру на должность заместителя прокурора, а с июля 2013 года В.С. Шатунов –прокурор Тайгинской транспортной прокуратуры.

Приоритет в работе Виталия Сергеевича - обеспечение безопасности на транспорте. В нашем городе – на железной дороге. А это значит, что подвижной состав должен быть исправен, безопасность пассажирам обеспечена, права потребителей защищены. В круг обязанностей транспортного прокурора входит и социальная сфера, например, контроль за своевременной выплатой заработной платы в ОАО «РЖД».

Объем работы большой, как и обслуживаемая территория – от Мариинска до Болотной. В нее входят семь муниципальных образований: Тайгинсинский городской округ, г. Анжеро-Судженск, г. Юрга и Юргинский, Яйский, Ижморский и Яшкинский районы. А штат прокуратуры малочисленный. В ней работает всего три человека. Много времени проводят в разъездах. Сотрудники прокуратуры обязаны периодически проверять свои объекты. Осуществляет транспортный прокурор надзор и за линейными отделами полиции на станциях Тайга, Анжеро - Судженск и Юрга. Все движение уголовных дел, расследуемых следователями и дознавателями полиции, а также Кемеровским следственным комитетом, от возбуждения до вступления приговора в законную силу проходит через прокуратуру. Здесь тоже своя специфика, работа идет по всей России: подозреваемые, потерпевшие и свидетели проживают в разных уголках страны.

Прошу Виталия Сергеевича привести какой-нибудь запомнившийся случай из практики.

- Самые яркие примеры, - говорит он, - когда удается защитить чьи-то права. В 2010 году советом ветеранов эксплуатационного локомотивного депо на ст. Тайга на очередном заседании было принято решение о снятии гр. Б. с пенсионного (ветеранского) учета. В ходе проверки было установлено, что решение было принято незаконно. Транспортная прокуратура в интересах ветерана обратилась в суд с исковым заявлением о признании решения Совета ветеранов эксплуатационного локомотивного депо незаконным. Благодаря СМИ данная информация дошла до руководства железной дороги, и пенсионер был восстановлен в правах.

А вот недавний случай. На ст. Яя пожилая женщина спешила на электропоезд, а пешеходный настил через железнодорожные пути был разобран. Высота до посадочной платформы составляла примерно полметра, в результате женщина упала и сломала ногу. В данной ситуации работники железной дороги допустили нарушение правил безопасности: территория не была огорожена, не выставлены аншлаги, предупреждающие о ремонте. Прокуратура выступила в интересах потерпевшей. В результате было заключено мировое соглашение, железная дорога выплатила женщине компенсацию.

Раз в два года транспортной прокуратурой проводятся проверки по всем травматическим случаям, направляются в суд иски по возмещению материального ущерба. Железная дорога в любом случае должна возмещать ущерб, за исключением тех случаев, когда потерпевший добровольно себя лишает жизни. Но если потерпевший не виноват в своей гибели, то ущерб возмещается его родственникам.

У Виталия Сергеевича, как и у всех прокуроров, ненормированный рабочий день. Свободное время выдается редко, и его он посвящает детям, которых у него трое.

- Но я не жалею о выборе своей профессии, - говорит В.С. Шатунов. - Служить закону, бороться с нарушениями закона, защищать интересы личности, общества, государства - это основополагающее в моей работе.

И. ПАРФЕНОВА.

КРИМИНАЛЬНАЯ ХРОНИКА

От пьянства до убийства - один шаг

Во время распития спиртного один из мужчин заснул. Второй попытался его разбудить, тыкая ножом. Проснувшись, мужчина попросил друга изготовить ему самокрутку. И вышел на кухню. Друг последовал за ним, угрожая его убить. Увидев нож в руках товарища, мужчина взял металлический стул и им нанес несколько ударов по лицу друга. В результате пострадавший скончался на месте от открытой черепно-мозговой травмы.

В настоящее время уголовное дело направлено в суд. Мужчина обвиняется по ч. 1 ст. 105 УК РФ – убийство.

Джентльмен неудачи

Двое несовершеннолетних, находясь в гостях у своей знакомой, тоже несовершеннолетней, похитили ключи от её квартиры. После этого молодые люди, воспользовавшись тем, что никого нет дома, проникли в квартиру и украли имущество на сумму 50 тысяч рублей, которое сдали в ломбард.

Спустя несколько дней один из этих подростков решил ограбить проходившую мимо пожилую женщину. На предложенную помощь донести сумки, получил отказ. Тогда юноша из кармана ее пальто вытащил кошелек и попытался скрыться с места происшествия. На крики потерпевшей отреагировал проходивший мимо мужчина и задержал злоумышленника.

Уголовное дело в отношении юноша передано в суд. Ему грозит наказание вплоть до пяти лет лишения свободы.

Применил насилие к сотрудникам полиции

22-х летний гр. С., ремонтируя с приятелями в гараже автомобиль, распивал спиртные напитки. С., находясь в состоянии алкогольного опьянения, увез владельца автомобиля домой, а сам поехал обратно в гараж. Но был замечен сотрудниками ДПС, которые потребовали его остановиться. На требования стражей порядка С. не отреагировал и ускорил движение.

В результате оперативных действий сотрудников ДПС нарушитель все же был остановлен. Но молодой человек повел себя агрессивно, ударив кулаком в лицо одного из сотрудников полиции. Когда задержанного доставили в отдел МВД, выяснилось, что он управлял автомобилем, будучи уже лишенным водительских прав.

Действия гр. С. квалифицированы по ст. 264.1 УК РФ – управление автомобилем лицом, находящимся в состоянии опьянения, подвергнутым административному наказанию за управление транспортным средством в состоянии опьянения и ч.1 ст. 318 УК РФ – применение насилия в отношении представителя власти в связи с исполнением им должностных обязанностей. Гр. С. назначено наказание в виде лишения свободы сроком 3 года 6 месяцев.

А. АНТИПОВ,
заместитель руководителя СО по г. Тайга
СУ СК России по Кемеровской области.

КОНСУЛЬТАЦИЯ СПЕЦИАЛИСТА

Увеличивается пенсионный возраст

11 мая 2016 года Государственной думой РФ в третьем чтении принят законопроект о повышении пенсионного возраста отдельным категориям граждан.

Так, согласно законопроекту пенсионный возраст будет подниматься лицам, замещающим государственные муниципальные должности, должности государственной гражданской и муниципальной службы.

Пенсионный возраст будет подниматься постепенно – каждый год на 6 месяцев.

В конечном итоге женщинам пенсионный возраст будет увеличен до 63 лет, мужчинам до 65 лет.

Также постепенно будет увеличиваться стаж государственной гражданской и муниципальной службы для назначения пенсии за выслугу лет с 15 лет до 20 лет.

Предполагается, что закон вступит в силу с 1 января 2017 года.

А. ШМАТОВ,
прокурор г. Тайга.

ФАКТ

Выявлено хищение бюджетных средств

По факту хищения бюджетных средств, предназначенных для ремонта помещения транспортной полиции, возбуждено уголовное дело.

В ходе совместной проверки Тайгинской транспортной прокуратуры и УФСБ по Кемеровской области выявлен факт хищения бюджетных средств, предназначенных для ремонта помещений транспортной полиции.

Установлено, что 27.07.2015 г. Кузбасским линейным управлением МВД России по результатам электронного аукциона заключен государственный контракт с ООО «Стройкапинвест» на выполнение работ по капитальному ремонту административного здания ЛОП на ст. Тайга стоимостью 3 919 899 рублей.

15.08.2015 г. выполненные работы приняты, о чем составлен акт по унифицированной форме КС-2, на основании которого произведена оплата.

В ходе проверки с привлечением специалиста в области ценообразования и сметного нормирования в строительстве проведено обследование здания ЛОП на ст. Тайга в целях определения фактических объемов работ, выполненных в рамках исполнения вышеуказанного государственного контракта. По результатам проведенного обследования выявлено завышение оплаты фактически выполненных работ.

Таким образом, лицами, действовавшими от имени ООО «Стройкапинвест» путем включения в акт о приемке выполненных работ заведомо ложных сведений об их фактических объемах, о стоимости использованных материалов, совершено хищение бюджетных денежных средств в крупном размере (не менее 290 тысяч рублей).

По результатам проверки следственными органами возбуждено уголовное дело по признакам преступления, предусмотренного ч. 3 ст. 159 УК РФ (мошенничество, то есть хищение чужого имущества путем обмана, совершенное в крупном размере).

В.ШАТУНОВ,
транспортный
прокурор г. Тайга.

ПОЗДРАВЛЯЕМ!

С днем библиотек!

Уважаемые, дорогие мои коллеги, мой коллектив! Я всей своей библиотечно – книжной душой хочу поздравить вас с нашим праздником – Днем библиотек. Мы прошли с вами вместе уже много лет – трудных, интересных, таких разных, но наполненных смыслом и самым важным предназначением – мы всегда несли добро людям через великое русское слово, через книгу. И неважно, каким способом – выдавая старенький томик или предоставляя документ в электронном виде. Спасибо вам за великий талант - работать с людьми, за бездонную кладезь идей и находок, за желание нести тепло своим читателям. За то, что вы надежны и профессиональны.

С праздником, наши учредители и друзья – администрация Тайгинского городского округа. Спасибо вам за поддержку – она нам очень важна. Тем более, что каждый из вас – ценитель хорошей литературы и понимает ее значение.

С праздником, наши коллеги - библиотекари города Тайга! Мы рады сотрудничеству с вами – любому!

С праздником, наши дорогие читатели и друзья, помощники и дарители! Без вас нет библиотеки, и мы благодарны вам за преданность книге и храму чтения в нашем городе.

Желаю всем здоровья, успехов и удачи, бодрости и оптимизма. Пусть нас всегда объединяет великое чудо – книга.

С уважением, директор МБУ «ЦБС ТГО» А. ЗУЕВА.

27 МАЯ - ОБЩЕРОССИЙСКИЙ ДЕНЬ БИБЛИОТЕК

Молодой специалист

Сегодня быть библиотекарем непросто. Поверьте, это не тот образ, который был 10 лет назад, да и работа поменялась практически кардинально. Сегодня необходимо постоянно познавать новое, соответствовать возрастающим запросам и представлениям пользователей. Высоки требования к самому библиотекарю, который должен работать на опережение, так как произошла автоматизация библиотечной работы, появились новые носители информации, и библиотекарь должен уметь работать с ними столь же квалифицированно, как и с книгой. А значит и библиотекам нужны специалисты, знающие компьютер и компьютерные программы.

Таким специалистом является наша коллега, молодой специалист Наталья Игоревна Костенко. В библиотеке Наталья работает уже больше трёх лет. Сейчас она получает высшее образование, учась на юридическом факультете в НФИ КемГУ. А после окончания школы Наташа поступила в Кемеровский государственный профессионально-педагогический колледж по специальности «Программное обеспечение вычислительной техники и автоматизированных систем». И полученные ею знания (заметим – совсем не библиотечные) очень пригодились именно у нас, в библиотеке.

Благодаря Наталье грамотно осуществляется техническое обслуживание и наполнение сайта МБУ «ЦБС ТГО». А для ещё более тесного общения и обмена информацией с нашими читателями и всеми посетителями соцсетей Наталья создала и ведет группы в «Одноклассниках»: «ЦГБ г.Тайга» - о наших библиотеках, интересных событиях и планах, и «С днем рождения, Тайга!» - посвящена 120 - летию родного города, где размещён материал об известных людях нашего города, исторических событиях. Недавно она завела страничку библиотеки в социальной сети Instagram - все это требование времени. Даже для библиотек.

Очень успешно и продуктивно ведет Наталья курсы компьютерной грамотности населения в рамках реализации программы «Информационное выравнивание».

Она обучает всех желающих азам компьютерной грамотности - как подростков, так и людей старшего возраста. И все говорят о Наталье как о компетентном специалисте своего дела: объясняет доходчиво даже сложный материал, к своим курсантам относится с большой выдержкой и терпением. За 3 года её курсы прошли чуть более 200 человек.

Эту девушку отличает высокая работоспособность и такт, доброжелательное отношение к посетителям и коллегам, взаимопонимание. Ее стремление к постоянному профессиональному росту и изучению новых информационных технологий в развитии библиотечного дела - причина искреннего уважения со стороны коллектива. Но Наталье недостаточно имеющихся знаний и навыков. Она посещает курсы повышения квалификации, выезжая на семинары в Кемеровскую областную научную библиотеку им. В.Д. Фёдорова, Кемеровскую областную библиотеку для детей и юношества, осваивает новые интересные программы, а полученные знания успешно применяет на практике.

Есть еще одна грань мастерства, которую Наташа старается оттачивать. Придя работать в библиотеку, она сразу стала участвовать в проведении праздников и театрализованных представлений, фольклорных посиделках. Она - наша палочка - выручалочка в спортивных мероприятиях, куда часто привлекают работников культуры. «Наташа, выручай!» - и она готова бегать, стрелять, забивать мячи в сетку.

Для Натальи многое по плечу: техническая поддержка мероприятия, разобраться в неисправности компьютера или принтера. А еще наша Наташа с детства играет на музыкальном инструменте – домре, как и ее мама, Наталья Владимировна. Она и сейчас часто выступает на сцене Дворца культуры в составе народного коллектива хора русской песни, куда привел ее совсем юной отец, Валерий Никифорович Нечаев. Наташа награждена медалью «Надежда Кузбасса», и мы уверены – это лишь первое достижение в ее жизни.

Кажется, сказано много. Что еще добавить? Что именно такой человек должен быть в коллективе – молодой, креативный, делающий «всего понемногу», но такого важного и нужного «всего».

Наташа, поздравляя тебя с Общероссийским днем библиотек, позволь тебе пожелать и в дальнейшем успехов во всех твоих делах и начинаниях – не только в библиотечных, а особенно - в твоей молодой семье. Пусть приходят и осуществляются идеи, всегда будет настроение и силы для работы, к которой ты относишься так, как должно – профессионально, ответственно, смело. Мы рады, что ты с нами.

О. КОНЧЕНКО,
зам. директора по работе с детьми.

СЛОВО ЧИТАТЕЛЮ

Терпения, удачи, счастья

Я, читательница с большим стажем. Любовь к книге мне прививала моя тетя Швецова Александра Михайловна и мои мужья Уткин Виктор Петрович и Чулюбеев Михаил Лазаревич. Дорогие мне люди не могли и дня прожить без чтения художественной литературы. В силу житейских причин они не смогли получить высшее образование, но благодаря чтению книг они были поистине интеллигентными людьми. Могли сострадать чужому горю и оказать посильную поддержку в трудную минуту. Теперь без них и я нахожу ответы на свои вопросы в прочитанных книгах.

В преддверии праздника Общероссийского дня библиотек я хочу выразить благодарность директору библиотеки Зуевой Анжеле Викторовне, библиотекарям Ерохиной Наталье Ильиничне, Груневой Любови Алексеевне за обслуживание и организацию чудесных мероприятий. Они приглашают на эти мероприятия постоянных читателей, детей из воскресноприходской школы. Я с удовольствием принимала участие в вечере о поэзии Сергея Есенина, о памятной дате Тайгинского кинопроката, о женах - святых мироносицах, День православной книги.

Желаю всем работникам библиотек мудрости, терпения и удачи на их каждодневной тропе знаний.

С.ЧУЛЮБЕЕВА,
пенсионерка.

Акция действует с 13.04.16 по 28.06.2016
Реклама
сеть магазинов самообслуживания
УПАКЦЕНТР
Тел: 2-26-58 www.упакцентр.рф
Горячая линия: 8-961-700-11-11
МАНГАЛ сборный 300*240*300мм 99 90
КОНТЕЙНЕР 6,5л 119 90
УГОЛЬ ДРЕВЕСНЫЙ 10л 39 90
г. Тайга, ул. Строительная 1/5
Количество товара ограничено. Внешний вид товара может отличаться от представленного в макете. Цены указаны в рублях

*Рассрочка предоставляется ООО «Пласт-НК»

651

ОКНА Честная цена от 4300*р. БЕЛЫЕ Честная цена от 5500*р. ЦВЕТНЫЕ И ПОД ДЕРЕВО *стоимость изделия

СНИЖЕНИЕ ЦЕН до 50%** заказа БЕСПЛАТНО!

БАЛКОНЫ Честная цена от 7400*р. *стоимость остекления

РАССРОЧКА без %* БЕЗ БАНКА • ДО 1,5 ЛЕТ

ТЕПЛИЦЫ Честная цена от 6500*р. *стоимость зависит от размера, материала и комплектации

ОКНА для ПЕНСИОНЕРОВ

ФАСАДЫ, ЗАБОРЫ, КРОВЛИ Честная цена от 267*р./м² *цена зависит от материала и размера

МЕЖКОМНАТНЫЕ ДВЕРИ Честная цена от 930*р. *стоимость полотна

РЕМОНТ *при заключении договора

НАТЯЖНЫЕ ПОТОЛКИ Честная цена от 89*р./м² *цена за 1 м² полотна

ПЕРВЫЙ ВЗНОС от 500* руб.

КУХНИ НА ЗАКАЗ Честная цена от 16500*р. *стоимость зависит от размера и материала изделия

ШКАФЫ-КУПЕ Честная цена от 5300*р. *стоимость зависит от размера, комплектации и материала изделия

ВХОДНЫЕ ДВЕРИ Честная цена от 5500*р. *стоимость изделия

Работаем по всей области
Оформление договора на дому
oknapensioneram.ru

*подробности по телефонам: 8-951-229-72-47

Приём заявок с 8:30 до 20:00 ежедневно, без обеда, выходных и праздников.

**Скидка 5% предоставляется при заказе на сумму до 20 000 р.; скидки от 10% до 40% предоставляются при заказе на сумму от 20 001 р. до 500 000 р.; скидка 50%

ООО «Пласт-НК». Реклама.

магазин «КОЙКА» Реклама

Рассрочка без %

БОЛЬШОЕ поступление корпусной мебели по цене изготовителя!

Набор угловой «Соня»

Диваны от 9 000 руб.

Комоды от 2 500 руб.

3-СТВОРЧАТЫЙ ШКАФ-КУПЕ 10 000 руб.

2-СТВОРЧАТЫЙ ШКАФ-КУПЕ 7 000 руб.

Набор угловой «Ева»

КРЕДИТ: «ОТП банк»,«Совкомбанк», «Кузбасское кредитное агентство», «Почта банк», «Хоум Кредит банк».

Выбор очевиден!

Ждем вас по адресу: пр. Кирова, 44 «в» (напротив школы искусств), работаем с 10.00 до 18.00 без обеда и выходных.

Реклама

МДМ БИНБАНК

СИЛЬНЕЕ ВМЕСТЕ

ВКЛАД В ВАШЕ НАДЕЖНОЕ БУДУЩЕЕ

mdm.ru / 8 800 200 3700
binbank.ru / 8 800 555 5575

10.75% В РУБЛЯХ

Вклады застрахованы Система Страхования Вкладов

Вклад «Максимальный процент». Ставка 10,75% годовых при сроке вклада 367 дней и сумме от 1,5 млн руб., без пополнения. Максимальная сумма вклада – 30 млн руб. Ставка при досрочном расторжении – 0,001%. Условия действительны на 01.04.2016 г. Вклад принимается **ПАО «МДМ Банк»,** Ген. лицензия ЦБ РФ №323 от 03.04.2015 г. **ПАО «БИНБАНК»,** Ген. лицензия ЦБ РФ №2562 от 11.02.2015 г.

Тайгинский рабочий + МК в Кузбассе = Выгода!

Выпиши газеты «Тайгинский рабочий» и «МК в Кузбассе» с 20 по 31 мая с получением в редакции и выигрывай ПРИЗ*!

Цены за газеты без учета скидок и акций:
«МК в Кузбассе» - 727 руб.
«Тайгинский рабочий» - 480 руб.

~~Итого: 1207 руб.~~

Цены по акции:
«МК в Кузбассе» - 390 руб.
«Тайгинский рабочий» - 200 руб.

*Спонсор акции газета «МК в Кузбассе». Акция действует только в редакции. Подробности по тел. 2-17-22.

Итого: 590 руб.

Департамент культуры и национальной политики Кемеровской области

Музыкальный театр Кузбасса им. А. Боброва

НА СЦЕНЕ ДВОРЦА КУЛЬТУРЫ 28 МАЯ

начало в 12:00 6+

Е. ПТИЧКИН

Проделки Бабы-Яги

МУЗЫКАЛЬНАЯ СКАЗКА

начало в 17:00 12+

М. САМОЙЛОВ

Любовь всегда права, или Бомарше и К°

МУЗЫКАЛЬНАЯ КОМЕДИЯ

Тел. 2-42-21 www.muz42.ru

Уважаемого **ТЮМЕНЦЕВА Евгения Анатольевича** поздравляем с юбилеем!

Шестьдесят для мужчины не возраст –
Это мудрость и жизни расцвет.
И не место для грусти, печали,
Впереди еще множество лет.

Ты достиг уже многого в жизни:
И семья, и карьера, мечты –
Все сложилось удачно и честно
Для такого трудяги, как ты.

Принимай же сейчас поздравления
С юбилеем, красивою датой.
По традиции мы с вдохновением
Жизни долгой желаем, богатой!

Александр и Елена Орловы.

Марию Тихоновну ШКУРЫХИНУ поздравляем с юбилеем!

Желаем крепкого здоровья, побольше оптимизма и успехов в песенном творчестве.

Чикина, Константинова.

Дорогую нашу МИТЮШОВУ Ирину Игоревну поздравляем с окончанием школы!

Последний звонок – это первый твой шаг
В мир новый, где взрослые правят.
И ты уже взрослая. Так пусть же в делах
Удача и смелость направят!
Вперед, к новым целям и новому дню!
Желаем забыть о преградах.
Пусть каждый увидит
успешность твою,
И будь для родных ты отрадой!

Твои родные.

Самым лучшим и любимым воспитателям **ХЛЕБУШКИНОЙ Ольге Петровне, КУТУШЕВОЙ Ольге Тимергалиевне и нянечке ГРИГОРЬЕВОЙ Марине Геннадьевне** говорим спасибо!

За труд нелегкий, за старанья
Хотим спасибо вам сказать,
За то, что деток наших
Вы помогали воспитать.

Учили их дружить, играть,
Зверей любить и рисовать.
Вы окружали их заботой
И наставляли их, любя,
Мы уходили на работу,
Не опасаясь за дитя.

И говоря вам до свиданья,
Хотим сегодня пожелать
Удачи, счастья и здоровья!
Всегда вас будем вспоминать!

Родители детей группы «Цыплята».

Администрация, профсоюзный комитет, Совет ветеранов Тайгинской дистанции пути поздравляют ветеранов с юбилеем и днем рождения, родившихся в июне: Абраменко Т.П., Айкину Е.А., Батькову Т.С., Гарифуллина С.Ф., Бер В.Л., Кугук А.А., Кузина А.А., Кузнецову В.Т., Меринову В.Ф., Осипову Н.Т., Савина И.С., Сорокина И.И., Фомину Т.П., Бухарова П.П.

Желаем здоровья и радостных лет,
Пусть каждый из дней будет солнцем согрет,
Пусть счастье живет в вашем доме всегда,
Пусть будет душа, как сейчас, молода!

Любимого внука **Алексея ПАРШУКОВА** с днем рождения!

Храни его, Боже! Храни во все дни!
От горя, обиды, напастей.
Для светлого, нежного чувства храни!
Молить не устану о счастье!
Жизнь наша – всего лишь круги по воде.
Здесь ложь – семенами дурмана.
Храни его, Боже, от подлых людей,
От зависти, злобы, обмана!
Пусть Твой справедливый немеркнущий свет
Спасет от ночного булата.
Храни его, Боже, от боли и бед,
От злого врага – супостата!
Храни его, Боже! Дай крылья лететь
По синему-синему небу.
Дай мудрости, чтобы открыто смотреть
В лицо всем напастям и бедам.
Молю я: храни, Всемогущий, его
Вседневно, всенощно, незримо.
Я даже живу для него одного.
И любящий он, и любимый!

Баба Люда.

Поздравляю подругу **КУЗМИЦКУЮ Веру Евлампиевну** с юбилеем!

Жизнь в тебе пусть бьет ключом,
Все проблемы – нипочем,
Пусть здоровье не подводит,
Вдохновение не уходит!

Галина.

Милый наш **Евгений Анатольевич ТЮМЕНЦЕВ!**

От души сердечно поздравляем тебя с юбилеем!

Здоровья, творческих начинаний и самых счастливых, радостных событий.

От имени любящих тебя родных и друзей
Ирина Федоровна.

Выражаем благодарность **коллективу детского сада №5 «Гномик».**

Каждый день заботой вашей
Детский сад все краше, краше!
Этот садик все светлей
Для больших и малышей!

Благодарим вас за заботу,
За нелегкую работу,
За радость, теплоту, уют,
Что в нашем садике живут.

Пусть приносит вам работа
Положительный настрой!
Ну а разные проблемы
Пусть обходят стороной!

Родители детей группы «Цыплята».

Чтобы помнили

Внимание! Уважаемые тайгинцы! Просим откликнуться родных, близких, знакомых ветеранов и инвалидов Великой Отечественной войны, похороненных на кладбище г. Тайга. Позвоните прямо сейчас по телефону 8-906-922-73-62 Владимиру Александровичу. Ваш звонок необходим для розыска могил ветеранов, изготовления и установки памятников за счёт средств Министерства обороны в 2016 году.

С глубоким уважением директор ветеранской ритуальной компании Кузбасса В. Табашников.

1. Арсентьев Юрий Ильич 08.07.1922-19.11.1994
2. Бизин Валентин Дмитриевич 04.09.1927-31.03.1995
3. Бордусов Владимир Сергеевич 04.06.1922-27.07.1995
4. Буренков Иван Александрович 12.12.1919-15.11.2002
5. Довгановский Данил Иосифович 28.121912-18.06.2001
6. Долгушин Иван Михайлович 27.08.1926-10.12.1999
7. Дубровский Иван Ильич 07.07.1911-11.10.1993
8. Дьяконов Тихон Кириллович 03.03.1904-14.05.1995
9. Жмаков Иван Михайлович 21.04.1921-30.07.2004
10. Зубов Василий Григорьевич 14.02.1923-16.10.1993
11. Иванов Алексей Александрович 02.02.1925-03.05.1992
12. Иванов Максим Сергеевич 06.08.1918-12.07.1994
13. Кошкин Анатолий Васильевич 06.12.1921-07.01.1994
14. Кравцов Иван Фомич 28.08.1924-25.09.2000
15. Крылов Николай Сергеевич 20.12.1926-23.09.2007
16. Кузнецов Георгий Семенович 29.04.1927-09.06.2001
17. Кузьмицкий Филипп Кондратьевич 07.10.1920-14.03.1997
18. Кулешов Семен Егорович 05.06.1926-27.10.1997
19. Кушпелев Василий Романович 24.12.1917-16.06.1997
20. Лебедев Николай Михайлович 21.11.1921-23.04.1994
21. Мельников Анатолий Николаевич 24.11.1924-30.12.1994
22. Мельничихин Михаил Федорович 29.09.1918-18.11.1992
23. Митькин Петр Семенович 12.06.1920-20.07.1994
24. Муха Герасим Тихонович 16.08.1914-08.10.1991
25. Нетаев Николай Владимирович 24.01.1926-04.03.1992
26. Нечаев Григорий Емельянович 15.07.1927-03.12.2000
27. Новиков Александр Сергеевич 28.02.1924-11.06.1991
28. Носков Юрий Устинович 25.10.1920-03.01.1998
29. Орлов Николай Яковлевич 20.12.1925-23.03.1997
30. Петров Михаил Михайлович 22.11.1923-08.08.2007
31. Плотников Александр Васильевич 03.04.1924-09.09.1992
32. Помыткин Сергей Егорович 06.10.1912-18.12.1993
33. Потояло Николай Васильевич 1924-06.07.1992
34. Приходько Яков Максимович 03.11.1911-22.12.1997
35. Рогожников Григорий Яковлевич 19.01.1921-12.08.1997
36. Руднев Иван Илларионович 15.02.1920-08.02.1993
37. Слижевич Александр Федорович 14.09.1912-09.09.1997
38. Соколов Иван Аверьянович 11.9.1920-27.10.1994
39. Соколовская Александра Дмитриевна 10.04.1921-11.01.2006
40. Старовойтов Александр Федорович 15.06.1918-27.11.1990
41. Сумм Александр Степанович 14.05.1915-04.07.1993
42. Тарусов Виктор Степанович 14.02.1922-14.06.1997
43. Ткачев Ефим Адамович 11.03.1925-23.04.1997
44. Федотов Илья Павлович 11.07.1921-22.05.1994
45. Цупко Савелий Васильевич 10.04.1911-04.08.1994
46. Четвертоков Сергей Иванович 01.03.1919-19.01.1994
47. Штылев Николай Алексеевич 06.11.1911-12.01.1996
48. Шушаков Александр Васильевич 29.08.1918-06.11.2001
49. Щербаков Евгений Сергеевич 05.04.1925-20.09.1992

Продолжается подписная кампания на II полугодие 2016 года

В редакции газеты "Тайгинский рабочий" вы можете выписать "Тайгинку" по сниженым ценам, как с доставкой на дом, так и с получением в редакции.

Подробности по телефону 2-17-22
Мы ждём вас по адресу:
ул. 40 лет Октября, 23, каб. 4.

1

05.00 "Доброе утро".
09.00, 12.00, 15.00 Новости.
09.10, 05.00 Контрольная закупка.
09.40 Женский журнал.
09.50 "Жить здорово!" 12+
10.55, 04.00 Модный приговор.
12.15 "Пусть говорят". 16+
13.25 "Таблетка". 16+
13.55, 15.15 "Время покажет". 16+
16.00 "Мужское / Женское". 16+
17.00 Жди меня.
18.00 Вечерние новости.
18.45 "Человек и закон" 16+
19.50 "Поле чудес". 16+
21.00 Время.
21.30 "Шансон года". 16+
23.20 "Вечерний Ургант". 16+
00.15 Д/ф "Мэрилин Монро. Последний сеанс". 16+
02.05 Х/ф "Самозванцы". 16+

РОССИЯ 1

05.00, 09.15 Утро России.
09.00, 11.00, 14.00, 17.00, 17.50, 20.00 Вести.
09.55 "О самом главном". 12+
11.35, 14.30, 17.30, 19.35 Местное время. Вести-Кузбасс
11.55 Т/с "Тайны следствия". 12+
14.50 Вести. Дежурная часть.
15.00 Т/с "Аромат шиповника". 12+
18.15 "Прямой эфир". 16+
21.00 "Юморина". 12+
23.00 "Императрица и два маэстро".
01.30 Х/ф "Вальс-Бостон". 12+

МАТЧ!

06.50 Д/ф "Энди Марреи. Человек с ракеткой". 16+
07.50 Х/ф "Хардбол". 12+
10.00, 10.30 "Спортивные прорывы". 12+
11.00, 13.00, 15.35 Новости.
11.05, 17.40, 03.00 Все на Матч!
13.05 "Евро-2016. Быть в теме". 12+
13.35 Футбол.
15.40, 18.10 Футбол.
20.10 Профессиональный бокс 16+
22.15 Баскетбол.
00.30, 06.00 Д/ф "Федор Емельяненко. Поражения и победы". 16+
01.30 "Реальный спорт".
02.30 Специальный репортаж. 16+
03.45 Д/ф "Ложь Армстронга". 16+

РЕН

05.00, 04.00 "Территория заблуждений" 16+
06.00, 09.00 "Документальный проект". 16+
07.00 "С бодрым утром!" 16+
08.30, 12.30, 16.30, 19.30 "Новости". 16+
12.00, 16.00, 19.00 "Информационная программа 112". 16+
13.00 Званый ужин. 16+
14.00 Х/ф "Иллюзия обмана". 16+
17.00 Документальный спецпроект. 16+
20.00 Х/ф "Джона Хекс". 16+
21.30 Х/ф "Возвращение супермена". 12+
00.20 Х/ф "Воины света". 16+
02.10 Х/ф "Кошмар на улице Вязов". 16+

ТВЦ

06.00 "Настроение".
08.00 "Тайны нашего кино". 12+
08.25 Х/ф "Во бору брусника". 12+
11.30, 14.30, 22.00 События.
11.50 Т/с "Инспектор Морс". 16+
13.35 "Мой герой" 12+
14.50 Петровка, 38. 16+
15.05 "Хроники московского быта. Без детей". 16+
15.55 Д/ф "Внебрачные дети. За кулисами успеха". 12+
17.30 Город новостей.
17.50 Х/ф "Ночное происшествие".
19.40 "В центре событий" 16+
20.40 "Право голоса". 16+
22.30 Х/ф "Три мушкетера". 6+
00.35 Х/ф "Три мушкетера". 6+
02.15 Х/ф "Круг".
03.45 Д/ф "Служебный брак". 12+
04.30 Т/с "Балабол". 16+

ТНТ

07.00 Т/с "Партнеры". 16+
07.30 Т/с "Нижний этаж". 12+
08.00 "Экстрасенсы ведут расследование". 16+
09.00 "Дом-2. Lite". 16+
10.30 Школа ремонта. 12+
11.30, 12.30, 13.30, 14.00 "Comedy Woman". 16+
14.30, 15.00, 15.30, 16.00, 16.30, 19.30 Т/с "Реальные пацаны". 16+
17.00, 17.30, 18.00, 18.30, 19.00 Т/с "Интерны". 16+
20.00 "Импровизация". 16+
21.00 "Комеди Клаб". 16+
22.00 "Comedy Баттл". 16+
23.00 "Дом-2. Город любви". 16+
00.00 "Дом-2. После заката". 16+
01.00 "Не спать!" 16+
02.00 Х/ф "Американский пирог-2". 16+
04.00 М/ф "Том и Джерри: Мотор!" 12+
05.45 "Женская лига. Лучшее". 16+
06.00 Т/с "Мертвые до востребования". 16+

ЧП

05.00 Т/с "Супруги". 16+
06.00 "Новое утро".
09.00 Т/с "Возвращение Мухтара". 16+
10.00, 13.00, 16.00, 19.00 Сегодня.
10.20 Т/с "Москва. Три вокзала". 16+
12.00 Суд присяжных. 16+
13.20 Обзор. Чрезвычайное происшествие.
13.50, 00.20 "Место встречи". 16+
15.00, 16.20 Т/с "Улицы разбитых фонарей". 16+
18.00 "Говорим и показываем" 16+
19.45 ЧП. Расследование. 16+
20.15 Т/с "Степные волки". 16+
23.10 Большинство.
01.35 Д/ф "Битва за Север". 16+
02.30 Дикий мир. 0+
03.05 Т/с "ППС". 16+

РОССИЯ К

08.30 Евроньюс.
12.00, 17.00, 21.30, 01.30 Новости культуры.
12.20 Х/ф "Бабы".
13.55, 16.55, 20.25, 22.10, **01.25** Карамзин - 250.
14.05 Д/ф "Ускорение. Пулковская обсерватория".
14.30 Д/ф "Родина богини огня Пеле".
14.45 Д/ф "Падение вверх".
15.10 "Письма из провинции".
15.40 "Правила жизни".
16.10 Д/ф "Ним - французский Рим".
17.10 "Тысяча строк о любви".
17.35 Т/с "Дубровский".
18.40 Концерт Чечилии Бартоли в Лондоне.
19.35 Д/ф "Чечилия Бартоли".
20.30, 03.55 "Полиглот".
21.15 Д/ф "Панама. Пятьсот лет удачных сделок".
21.45 "Смехоностальгия".
22.15 "Искатели".
23.00 Х/ф "Слово для защиты".
00.30 "Линия жизни".
01.45 Худсовет.
01.50 "Культ кино" 18+
04.40 Д/ф "Леднице".

СТС

06.00 М/с "Приключения Джеки Чана". 6+
06.25 М/с "Команда "Мстители".
06.55 М/с "Шоу Тома и Джерри". 0+
07.05 М/с "Приключения Тома и Джерри". 0+
08.00 "Ералаш". 0+
09.30 Х/ф "Скала". 16+
12.00 Т/с "Воронины". 16+
16.00 Т/с "Кухня". 12+
19.30 Шоу "Уральских пельменей". 16+
21.00 Х/ф "Вспомнить всё". 16+
23.15 Х/ф "Двойное наказание". 16+
01.15 Х/ф "Обитель зла в 3D. Жизнь после смерти". 18+
03.05 Х/ф "Европа". 16+
04.45 Т/с "Однажды в сказке". 12+
05.40 Музыка на СТС. 16+

ПЕТЕРБУРГ 5 КАНАЛ

06.00, 10.00, 12.00, 15.30, 18.30 Сейчас.
06.10 "Момент истины". 16+
07.00 "Утро на 5". 6+
09.30 "Место происшествия".
10.30, 11.25, 12.30, 13.05, 14.05, 15.05, 16.00, 16.30, 17.35 Т/с "Улицы разбитых фонарей-2". 16+
19.00, 19.45, 20.40, 21.25, 22.10, 23.00, 23.45, 00.35 Т/с "След". 16+
01.25, 02.05, 02.45, 03.25, 04.05, 04.40, 05.10, 05.45 Т/с "Детективы". 16+

Домашний

06.30, 05.30 "Джейми: обед за 30 минут". 16+
07.30, 18.00, 00.00 "6 кадров". 16+
07.40 Д/с "По делам несовершеннолетних". 16+
08.40 Давай разведёмся! 16+
09.40 Т/с "Девичник". 16+
18.05 Т/с "Она написала убийство". 16+
19.00 Т/с "Дорога в пустоту". 16+
23.00 Д/с "2016: Предсказания". 16+
00.30 Х/ф "Не могу сказать "прощай". 16+
02.15 Д/с "Моя правда". 16+

ЗВЕЗДА

06.00 "Звезда на "Звезде". 6+
06.55 Д/с "Освобождение". 12+
07.25, 09.15 Т/с "Граф Монте-Кристо". 12+
09.00, 22.00 Новости дня.
09.50, 13.15, 16.05 Т/с "Сыщики-3". 12+
12.00, 16.00 Военные новости.
12.05 "Поступок". 12+
17.20 Д/с "Теория заговора". 12+
18.30 Х/ф "Аллегро с огнем". 12+
20.10 Х/ф "День командира дивизии". 12+
22.20 Д/с "Легендарные вертолеты". 6+
23.10 Д/с "Броня России".
00.00 "Мир Танков: Большой финал". 16+
00.45 Х/ф "Подвиг Одессы". 6+
03.30 Х/ф "Ночные забавы". 12+
05.35 Д/с "Москва фронту". 12+

1

05.50, 06.10 Х/ф "Плохой хороший человек".
06.00, 10.00, 12.00 Новости.
08.00 Играй, гармонь любимая!
08.45 М/с "Смешарики. Новые приключения".
09.00 Умницы и умники. 12+
09.45 Слово пастыря.
10.15 Смак. 12+
10.55 Д/ф "Барбара Брыльска. 12+
12.15 "Идеальный ремонт".
13.10 "На 10 лет моложе". 16+
14.00 Д/ф "Теория заговора". 16+
15.00 Новости с субтитрами.
15.15 Х/ф "Ширли-мырли". 16+
18.00 Вечерние новости.
18.10 "Кто хочет стать миллионером?"
19.10 "Нас не догонят!"
21.00 Время.
21.20 "Сегодня вечером" 16+
23.00 "МаксимМаксим". 16+
00.10 Х/ф "Форсаж-4". 16+
02.10 Х/ф "Гром и молния". 16+
04.00 "Модный приговор".

РОССИЯ 1

05.10 Х/ф "Город принял".
06.45 Диалоги о животных.
07.40, 11.25, 14.20 Местное время. Вести-Москва.
08.00, 11.00, 14.00 Вести.
08.10 Россия. Местное время. 12+
09.15 "Правила движения". 12+
10.10 "Личное". 12+
11.35, 14.30 Т/с "Все сокровища мира". 12+
20.00 Вести в субботу.
21.00 Х/ф "Городская рапсодия". 12+
00.55 Х/ф "Поздняя любовь". 12+

МАТЧ!

07.00 Д/с "Заклятые соперники". 12+
07.30 "Несерьезно о футболе". 12+
08.30 Футбол.
10.30 "Лучшее в мире спорта". 12+
11.00, 12.00, 14.30, 16.35, 19.10 Новости.
11.05, 21.25, 03.45 Все на Матч!
12.05 Д/ф "Ложь Армстронга". 16+
14.35 Футбол.
16.40 Футбол.
18.40 Специальный репортаж. 16+
19.15 XXIV летние Олимпийские игры в Сеуле 1988 года. Греко-римская борьба.
19.30 Д/ф "Александр Карелин. Поединок с самим собой". 16+
20.30 Д/с "Второе дыхание". 16+
21.00 "В десятку!" 16+
21.55 Спортивная гимнастика.
23.40 "Великие футболисты". 12+
00.10 Д/с "Рожденные побеждать". 16+
01.10 Д/с "Лицом к лицу". 16+
01.40 Футбол.
04.25 Футбол.
06.10 "Детский вопрос". 6+

РЕН

05.00, 17.00 "Территория заблуждений" 16+
05.40 Х/ф "Возвращение супермена". 12+
08.30 Х/ф "Джона Хекс". 16+
10.00 "Минтранс". 16+
10.45 "Ремонт по-честному". 16+
11.30 "Самая полезная программа". 16+
12.30 "Новости". 16+
13.00 "Военная тайна" 16+
19.00, 02.40 "Задорнов детям". Концерт М. Задорнова. 16+
20.50, 04.20 "Задорнов. Мемуары". Концерт М. Задорнова. 16+
22.40 Т/с "Последний бронепоезд". 16+

ТВЦ

06.05 Марш-бросок. 12+
06.40 АБВГДейка.
07.10 Х/ф "Король Дроздобород".
08.15 Православная энциклопедия. 6+
08.40 Х/ф "Дамы приглашают кавалеров". 12+
10.15, 11.45 Х/ф "На Дерибасовской хорошая погода, или На Брайтон-Бич опять идут дожди". 16+
11.30, 14.30, 23.25 События.
12.20 Х/ф "Привет, киндер!" 12+
14.45 "Тайны нашего кино". 12+
15.15 Х/ф "Женская логика-2". 12+
17.20 Х/ф "Леди исчезают в полночь". 12+
21.00 "Постскриптум"
22.10 "Право знать!" 16+
23.40 "Право голоса". 16+
02.30 "На отшибе памяти".
03.00 Т/с "Инспектор Льюис". 12+
04.30 Д/с "Обложка". 16+
05.00 Д/ф "Анатолий Папанов. Так хочется пожить..." 12+

ТНТ

07.00 Т/с "Партнеры". 16+
07.30 Т/с "Выжить с Джеком". 16+
08.00, 08.30 "ТНТ. MIX". 16+
09.00 "Агенты 003". 16+
09.30 "Дом-2. Lite". 16+
10.30 Т/с "СашаТаня". 16+
11.00 Школа ремонта. 12+
12.00, 19.00 "Однажды в России. Лучшее". 16+
12.30, 01.00 "Такое Кино!" 16+
13.00 "Comedy Woman". 16+
14.00, 14.30, 15.00, 15.30, 16.00, 16.30 Т/с "Реальные пацаны". 16+
17.00 Х/ф "Призрачный патруль". 12+
19.30, 20.00 "Экстрасенсы ведут расследование". 16+
21.30 "Холостяк". 16+
23.00 "Дом-2. Город любви". 16+
00.00 "Дом-2. После заката". 16+
01.30 Х/ф "Пекло". 16+
03.35 Х/ф "Подарок ангелов". 12+
06.00 Т/с "Мертвые до востребования". 16+

ЧП

05.00 "Преступление в стиле модерн". 16+
05.35, 01.25 Т/с "Тихая охота". 16+
07.25 Смотр. 0+
08.00, 10.00, 16.00 Сегодня.
08.15 "Жилищная лотерея Плюс". 0+
08.45 Готовим с Алексеем Зиминым. 0+
09.20 Кулинарный поединок. 0+
10.20 Главная дорога. 16+
11.00 "Еда живая и мёртвая". 12+
12.00 Квартирный вопрос. 0+
13.05 "Высоцкая Life". 12+
14.00 Поедем, поедим! 0+
15.05 Своя игра. 0+
16.20 Д/ф "Турецкая кухня". 16+
17.15 Следствие вели... 16+
19.00 "Центральное телевидение"
20.00 Новые русские сенсации. 16+
21.00 Ты не поверишь! 16+
22.00 "Салтыков-Щедрин шоу". 16+
23.00 "Звонок". 16+
23.30 Х/ф "След тигра". 16+
03.15 Т/с "ППС". 16+

РОССИЯ К

08.30 Евроньюс.
12.00 Библейский сюжет.
12.35 Х/ф "Капитанская дочка".
14.10 Д/ф "Олег Стриженов".
14.55 Д/с "Пряничный домик".
15.20 Д/с "100 лет назад".
15.50 Д/ф "Тайна белого беглеца".
16.35 Венский Штраус-Фестиваль оркестр.
17.25 Х/ф "Слово для защиты".
19.00 Новости культуры.
19.30 "Анджело".
20.15 "Метель". Музыкальные иллюстрации.
20.50 Х/ф "Борис Годунов".
23.15 "Романтика романса".
00.10 Х/ф "Апокалипсис сегодня". 18+
03.35 М/ф "История одного преступления".
03.55 "Искатели".
04.40 Д/ф "Тайны нурагов и "канто-а-теноре" на острове Сардиния".

СТС

06.00 М/с "Приключения Джеки Чана". 6+
06.50 М/с "Приключения Тайо". 0+
07.25, 08.30 М/с "Смешарики". 0+
07.55 М/с "Робокар Поли и его друзья". 6+
09.00 М/с "Фиксики". 0+
09.30 "Руссо туристо". 16+
10.30 "Успеть за 24 часа". 16+
11.30 М/ф "Сезон охоты". 12+
13.05 М/ф "Сезон охоты-2". 12+
14.35 М/ф "Сезон охоты-3". 12+
16.00 "Уральские пельмени". 16+
16.30, 17.40 Шоу "Уральских пельменей". 16+
19.10 М/ф "Семейка Крудс". 6+
21.00 Х/ф "Парк Юрского периода". 0+
23.25 Х/ф "Обитель зла в 3D. Жизнь после смерти". 18+
01.15 Х/ф "Обитель зла. Возмездие". 18+
03.00 Х/ф "Двойное наказание". 16+
05.00 Т/с "Однажды в сказке". 12+
05.50 Музыка на СТС. 16+

ПЕТЕРБУРГ 5 КАНАЛ

06.20 М/ф "Мультфильмы". 0+
09.35 "День ангела". 0+
10.00, 18.30 Сейчас.
10.10, 11.05, 11.55, 12.40, 13.35, 14.20, 15.05, 16.00, 16.50, 17.40 Т/с "След". 16+
19.00, 20.00, 20.55, 21.55, 22.55, 23.50 Т/с "Гончие". 16+
00.50 Х/ф "Мафия бессмертна". 16+
02.35, 03.30, 04.30, 05.30 Т/с "Улицы разбитых фонарей-2". 16+

Домашний

06.30, 05.30 "Джейми: обед за 30 минут". 16+
07.30, 00.00, 04.40 "6 кадров". 16+
08.05 Х/ф "Не могу сказать "прощай". 16+
09.50 Х/ф "Уравнение со всеми известными". 16+
13.35, 18.00, 19.00 Т/с "Великолепный век". 16+
23.15 Д/с "2016: Предсказания". 16+
00.30 Т/с "Девичник". 16+
04.45 Д/с "Тайны еды". 16+
05.00 Домашняя кухня. 16+

ЗВЕЗДА

06.00 Х/ф "Все наоборот". 12+
07.20 Х/ф "Давай поженимся". 12+
09.00, 13.00, 18.00 Новости дня.
09.15 "Легенды цирка с Эдгардом Запашным". 6+
09.45 "Последний день". 12+
10.30 "Не факт!" 6+
11.00 "Одна Ванга сказала..." Специальный репортаж. 16+
11.25, 13.15 Х/ф "Отпуск за свой счет". 6+
14.25 Х/ф "Осторожно, бабушка!"
16.10 Х/ф "Близнецы".
18.20 "Процесс". 12+
19.15 Х/ф "Свой среди чужих, чужой среди своих". 6+
21.10 Х/ф "Неслужебное задание". 12+
23.15 Х/ф "Взрыв на рассвете". 12+
01.00 Х/ф "Чистая победа". 16+
03.20 Х/ф "Переступи порог". 6+
05.10 Д/с "Хроника Победы". 12+

1

05.10, 06.10 Х/ф "Ширли-мырли". 16+
06.00, 10.00, 12.00 Новости.
07.50 Армейский магазин.
08.20 М/с "Смешарики. Пин-код".
08.35 Здоровье. 16+
09.45 "Непутевые заметки" 12+
10.10 "Следуй за мной".
10.35 "Пока все дома".
11.25 Фазенда.
12.15 Д/ф "Открытие Китая".
12.45 "Гости по воскресеньям".
13.40 Ералаш.
14.00 Х/ф "Дети Дон Кихота".
15.30 Д/с "Романовы". 12+
17.35 Х/ф "Барышня-крестьянка".
19.20 "ДОстояние РЕспублики: Роберт Рождественский".
21.00 Воскресное "Время".
22.30 "Что? Где? Когда?"
23.40 Футбол.
01.45 Х/ф "Ультиматум Борна". 16+
03.50 "Модный приговор".

РОССИЯ 1

05.20 Х/ф "Очень верная жена". 12+
07.00 Мульт-утро.
07.30 "Сам себе режиссёр".
08.20 "Смехопанорама"
08.50 Утренняя почта.
09.30 Сто к одному.
10.20 Местное время. Вести-Кузбасс. Неделя в городе.
11.00, 14.00 Вести.
11.10 Смеяться разрешается.
12.20 К Международному дню защиты детей.
14.20 Х/ф "Сводная сестра". 12+
18.00 Х/ф "Мой чужой ребёнок". 12+
20.00 Вести недели.
22.00 "Воскресный вечер". 12+
00.00 "Дежурный по стране".
00.55 Т/с "Охраняемые лица". 12+

МАТЧ!

06.30 Футбол.
08.30, 13.00, 00.50, 10.00 Д/с "Заклятые соперники". 12+
09.00, 10.30 Смешанные единоборства.
11.30, 15.30, 18.50 Новости.
11.35, 20.00, 03.00 Все на Матч!
13.30 Футбол.
15.35 "В десятку!" 16+
15.55 Спортивная гимнастика Чемпионат Европы.
19.00 "Непарное катание". 12+
19.30 Д/с "Лицом к лицу". 16+
20.50 Футбол.
23.00 Д/с "Все на Евро! Портрет сборной России". 12+
23.20 Д/ф "Мария Шарапова". 12+
23.50, 09.05 "Реальный спорт".
01.20 Д/ф "Когда мы были королями". 16+
03.45 Д/с "Вся правда про..." 12+
04.00 Футбол.
06.05 "Несерьезно о футболе". 12+
07.05 Футбол.

РЕН

05.00 "Задорнов. Мемуары". Концерт М. Задорнова. 16+
06.15, 14.45 Т/с "Библиотекари". 16+
23.00 Добров в эфире. 16+
00.00 "Соль". 16+
01.50 "Военная тайна" с Игорем Прокопенко. 16+

☺ ☺ ☺

— А вот фильм классный, короче, "День сурка", не смотрел? Там у мужика каждый день одно и то же, ахаха! Все то же самое, никаких изменений, день за днем. Каждый день похож на предыдущий... Что с тобой? Ты плачешь?

ТВЦ

05.40 Х/ф "Храни меня, дождь". 16+
07.35 "Фактор жизни". 12+
08.05 Х/ф "Не было печали". 12+
09.30 Х/ф "Вечера на хуторе близ Диканьки". 6+
10.55 Барышня и кулинар. 12+
11.30 События.
11.45 Петровка, 38. 16+
11.55 Х/ф "Ночное происшествие".
13.45 "Смех с доставкой на дом". 12+
14.30 Московская неделя.
15.00 Х/ф "Небо падших". 16+
17.25 Х/ф "Осколки счастья". 12+
21.05 Х/ф "Расплата". 12+
01.00 Х/ф "На Дерибасовской хорошая погода, или На Брайтон-Бич опять идут дожди". 16+
02.30 Х/ф "Во бору брусника". 12+
05.05 Д/ф "Анатомия предательства". 12+

ТНТ

07.00, 07.30, 08.00, 08.30 "ТНТ. MIX". 16+
09.00 "Дом-2. Lite". 16+
10.00, 10.30 Т/с "СашаТаня". 16+
11.00 "Перезагрузка". 16+
12.00 "Импровизация". 16+
13.00, 14.00, 21.00 "Однажды в России". 16+
15.00, 19.00, 19.30 "Однажды в России. Лучшее". 16+
15.25 Х/ф "Призрачный патруль". 12+
17.20 Х/ф "Охотники на ведьм". 16+
20.00 "Где логика?" 16+
22.00 "Stand up". 16+
23.00 "Дом-2. Город любви". 16+
00.00 "Дом-2. После заката". 16+
01.00 Х/ф "Оно". 18+
03.05 Х/ф "Заводной апельсин". 16+
05.50 Т/с "Стрела". 16+
06.45 "Женская лига. Лучшее". 16+

НТВ

05.05, 00.35 Т/с "Тихая охота". 16+
07.00 "Центральное телевидение". 16+
08.00, 10.00, 16.00 Сегодня.
08.15 "Русское лото плюс". 0+
08.50 Их нравы. 0+
09.25 Едим дома. 0+
10.20 Первая передача. 16+
11.05 Чудо техники. 12+
12.00 Дачный ответ. 0+
13.05 "НашПотребНадзор". 16+
14.10 Поедем, поедим! 0+
15.05 Своя игра. 0+
16.20 Д/ф "Турецкая кухня". 16+
17.15 Следствие вели... 16+
19.00 Акценты недели.
19.50 "Поздняков". 16+
20.00 Х/ф "На рубеже. Ответный удар". 16+
23.35 Я худею. 16+
02.25 Дикий мир. 0+
03.05 Т/с "ППС". 16+

РОССИЯ К

08.30 Евроньюс.
12.00 "Обыкновенный концерт".
12.35 Х/ф "Метель".
13.55 "Легенды мирового кино".
14.25 "Россия, любовь моя!"
14.55 "Кто там..."
15.25, 02.20 Д/ф "Австралия. Тайны эволюции".
16.20 "Что делать?"
17.10 Два рояля.
17.55 "Гении и злодеи".
18.20 Д/с "Пешком..."
18.50 "Линия жизни".
19.50 Х/ф "Выстрел".
21.05, 03.55 "Искатели".
21.50 Концерт.
23.15 Д/ф "АССА. Кто любит, тот любим".
23.55 Х/ф "АССА". 16+.
03.15 М/ф Мультфильмы для взрослых.
03.40 Д/ф "Азорские острова".
04.40 Д/ф "Скеллиг-Майкл - пограничный камень мира".

СТС

06.00, 08.30 М/с "Смешарики". 0+
06.20, 02.25 М/ф "Двигай время!" 12+
07.55 М/с "Робокар Поли и его друзья". 6+
09.00 Мой папа круче! 0+
10.00 М/ф "Сезон охоты". 12+
11.30 М/ф "Сезон охоты-2". 12
12.55 М/ф "Сезон охоты-3". 12+
14.15 М/ф "Семейка Крудс". 6+
16.00 М/с "Забавные истории". 6+
16.30 Х/ф "Парк Юрского периода". 0+
18.55 Х/ф "Затерянный мир. Парк Юрского периода-2". 0+
21.25 Х/ф "Парк Юрского периода-3". 12+
23.05 Х/ф "Обитель зла. Возмездие". 18+
00.45 Х/ф "Европа". 16+
04.00 "Взвешенные люди". 16+

ПЕТЕРБУРГ 5 КАНАЛ

06.25 М/ф "Мультфильмы". 0+
10.00 Сейчас.
10.10 "Истории из будущего". 0+
11.00 Х/ф "Вам и не снилось". 12+
12.45 Х/ф "Сирота казанская". 12+
14.20 Х/ф "Знахарь". 12+
17.00 Место происшествия. О главном.
18.00 Главное.
19.30, 20.25, 21.25, 22.25, 23.25, 00.20 Т/с "Гончие". 16+
01.15 Х/ф "За последней чертой". 16+
03.15, 04.05, 05.05 Т/с "Улицы разбитых фонарей-2". 16+

Домашний

06.30, 05.30 "Джейми: обед за 30 минут". 16+
07.30 Х/ф "Цыган". 16+
14.30, 18.00, 19.00 Т/с "Великолепный век". 16+
23.05 Д/с "2016: Предсказания". 16+
00.00, 04.40 "6 кадров". 16+
00.30 Т/с "Девичник". 16+
04.45 Д/с "Тайны еды". 16+
05.00 Домашняя кухня. 16+

☺ ☺ ☺

Не так страшна фотография в паспорте, как ее ксерокопия

ТЕЛЕКАНАЛ ЗВЕЗДА

06.00 Х/ф "Все дело в брате". 6+
07.35 Х/ф "По данным уголовного розыска..."
09.00 "Новости недели"
09.25 Служу России!
09.55 "Военная приемка". 6+
10.45 "Научный детектив". 12+
11.20, 13.15 Д/с "Теория заговора" 12+
13.00 Новости дня.
14.55 Д/ф "Две капитуляции III рейха". 6+
16.00 Х/ф "Путь домой". 16+
18.00 Новости. Главное
18.35 "Особая статья". 12+
19.30 Д/с "Легенды советского сыска". 16+
23.45 Х/ф "Сыщик". 12+
02.25 Х/ф "Депрессия". 18+

МП «Водоканал» ТГО уведомляет жителей г. Тайга об отключении воды 30.05.2016 г. с 9.00 до 18.00 в связи с ремонтными работами.

МП «Водоканал» ТГО приглашает председателей уличных комитетов принять участие в собрании по вопросу подключения частных домовладений к центральному водопроводу в связи с плановым отключением водопроводных колонок. Собрание состоится 31 мая 2016 г. в 14.00 на ул. Никитина, 2.

2 июня 2016 года с 17.00 до 18.00 часов в депутатском центре местной общественной приемной Партии «ЕДИНАЯ РОССИЯ» по адресу Кирова, 19 прием граждан ведет нотариус Тайгинского городского округа **НИКОЛАЕВА ЕЛЕНА АНАТОЛЬЕВНА.**

31.05.2016 г. исполняется 20 лет со дня страшной трагедии – крушения электропоезда на перегоне Тальменка-Литвиново. Погибли 19 человек, из них 12 тайгинцев.

31.05.2016 г. будет организована поездка к памятнику на место аварии. Приглашаем родных, друзей, знакомых, всех желающих почтить память погибших. Сбор на площади у автовокзала 31.05.2016 г. в 9.20. Проезд туда и обратно на ж/д мотрисе.

11 июня 2016 года с 10.00 в поликлинике НУЗ «Узловая больница на ст. Тайга ОАО «РЖД» по адресу: г. Тайга, ул. 40 лет Октября, 21, организуется прием областных специалистов: гастроэнтеролога, кардиолога, эндокринолога, сосудистого хирурга, УЗИ органов брюшной полости на платной основе.

Клуб «Второе дыхание» приглашает всех желающих на развлекательную программу «О любви немало песен сложено», которая состоится 31 мая в малом зале Дворца культуры в 16 часов.

Телефон рекламной службы
8-960-917-91-27

ВНИМАНИЮ ВЛАДЕЛЬЦЕВ ВРЕМЕННЫХ СООРУЖЕНИЙ (гаражей и др. построек), самовольно установленных на придомовых территориях, а также земельных участках общего пользования по ул. 40 лет Октября, пр. Кирова. Уведомляем о планируемом сносе самовольных построек в указанных районах, поэтому вам необходимо в срочном порядке в срок до 10.06.2016 убрать данные сооружения с занимаемых вами земельных участков. В случае неявки лица, осуществившего самовольную постройку, снос будет производиться в отсутствие владельца. Распоряжением главы города Тайга от 02.08.2002 № 453-р определены следующие места группового отвода для установки гаражей временного типа:

1. между улицами Щетинкина и Ключевая, Лермонтова и ЦТП № 2;
2. между улицами Щетинкина и Ключевая, Маслова и ЦТП № 3;
3. по ул. Октябрьской, 6; 6а;
4. по ул. Восточной, 47.

Для согласования нового места установки гаража временного типа в указанных районах Вы можете обратиться в отдел архитектуры и градостроительства администрации Тайгинского городского округа.Справки по телефону 2-26-99.

КУМИ администрации г. Тайга.

Конкурс для субъектов малого и среднего предпринимательства

В соответствии с постановлением главы Тайгинского городского округа от 11.01.2016г. №01-п об утверждении муниципальной программы «Повышение эффективности муниципального управления» на 2016 год администрация ТГО объявляет конкурсный отбор в целях предоставления финансовой поддержки субъектам малого и среднего предпринимательства за счёт средств местного бюджета на создание собственного бизнеса.

Срок предоставления документов для участия в конкурсе: с 30 мая по 8 июня. Дополнительную информацию по вопросам участия в конкурсе можно получить в администрации Тайгинского городского округа. (ул. 40 лет Октября, 23, каб. №37, тел. 2-27-04)

Граждане, заинтересованные в предоставлении земельного участка для указанных целей, в течение тридцати дней со дня публикации настоящего информационного сообщения вправе подать заявление о намерении участвовать в аукционе на право заключения договора аренды земельного участка.

Место приема заявлений: 652401, Кемеровская область, г. Тайга, ул. 40 лет Октября, 23, каб. 54, тел. 2-10-43.

Дата, время начала и окончания приема заявлений: с 5 мая 2016 года по 3 июня 2016 года (включительно). В рабочие дни: понедельник-четверг – с 8.00 до 12.00 и с 13.00 до 17.00, пятница - с 8.00 до 12.00 и с 13.00 до 15.00.

Адрес и иное описание местоположения земельного участка:

- Кемеровская область, г. Тайга, ул. Добролюбова, 65в, кадастровый номер 42:33:0103004:148, площадь 1500 кв. м. Разрешенное использование – для индивидуального жилищного строительства.

св-во «30542051920001
Юридическая помощь при возврате вод. удостоверения:
*** Отказ от мед. освид-ния (ч.1 ст. 12.26),**
*** Опьянение (ч. 1 ст. 12.8)**
8-923-490-1300

ПРИЦЕПЫ в г. КЕМЕРОВО НОВЫЕ
ДЛЯ ПЕРЕВОЗКИ: ГРУЗОВ, ЛОДОК, СНЕГОХОДОВ, КВАДРОЦИКЛОВ
8-913-300-94-12 Реклама

НЕДВИЖИМОСТЬ

ПРОДАМ

• Однокомнатную благоустроенную КВАРТИРУ. Центр (ул. 40 лет Октября), 1 этаж. Недорого. Тел. 8-913-286-35-86.

• Однокомнатную КВАРТИРУ в центре. Окна и балкон – пластиковые. Водосчетчики установлены. С мебелью. Тел. 8-908-949-47-80.

• Срочно однокомнатную КВАРТИРУ, 2 этаж, солнечная сторона. Недорого. Тел. 8-908-957-16-30, 8-950-582-36-93.

• Однокомнатную КВАРТИРУ, ул. Строительная, 1, 33,1 кв. м, санузел раздельный. Тел. 8-923-502-47-61

• Однокомнатную благоустроенную КВАРТИРУ в центре, солнечная, 2 этаж, застекленный балкон, водняные счетчики. Тел. 8-913-408-66-09.

• Однокомнатную КВАРТИРУ в центре, S – 34 кв. м, 3 этаж, санузел раздельный, лоджия. Тел. 8-913-079-49-63.

• Однокомнатную КВАРТИРУ, ул. Лермонтова, 10, 3 этаж, S – 30,1 кв. м, 700 тыс. руб. Тел. 8-913-295-03-73.

• Однокомнатную благоустроенную КВАРТИРУ, 4 этаж пятиэтажного дома, солнечная сторона, в центре. Тел. 8-923-518-87-38.

• 2-комнатную благоустроенную КВАРТИРУ. Тел. 8-905-990-54-15.

• 2-комнатную неблагоустроенную КВАРТИРУ (район «Молоканки»), 2 этаж, печное отопление, слив, вода, туалет. Тел. 8-950-264-01-30, 8-909-519-19-40; 8-913-123-82-77.

• 2-комнатную КВАРТИРУ по ул. Восточная, 78. 2 этаж из 3-х, когда нет горячей воды - установлены водонагреватели, теплая, светлая, ремонт. Рядом с домом гараж (по необходимости). Тел. 8-923-525-47-11.

• 2-комнатную уютную КВАРТИРУ в г. Анжеро-Судженске. Тел. 8-913-123-37-12.

• 3-комнатную КВАРТИРУ, 5 этаж, район ПЧ-городка. Тел. 8-923-488-04-84, 8-923-534-76-30.

• 3-комнатную КВАРТИРУ в центре города (ул. Лермонтова, 12). 58, 4 кв.м. Цена 1350 руб. Торг. Тел. 8-923-495-12-24.

• ДОМ с мебелью и огородом за 450 тыс. рублей. Обращаться: ул. Героев, 78.

• ДОМ, вода, слив, баня. Тел. 8-951-586-46-52.

• ДОМ. Недорого. Можно под материнский капитал. Тел. 8-904-379-06-21; 8-923-604-59-35.

• Большой ДОМ, все документы готовы. Тел. 8-923-485-45-79.

• ДОМ. Есть холодная и горячая вода, слив, водяное отопление, баня, теплица, летний душ, стайки. Тел. 8-951-173-11-09; 8-951-597-01-60.

• Садовый УЧАСТОК, 4 сотки (колодец, каменный домик). Тел. 2-21-23; 8-923-612-05-91.

• Боксовый ГАРАЖ (погреб, свет), ул. Чкалова в районе подстанции. Тел. 8-923-508-36-08.

• ЯЧЕЙКУ в погребе. Ключевая, 3. Тел. 8-923-526-45-21.

• ЯЧЕЙКУ в погребе. Квартал А. Тел. 2-10-85.

СДАМ

• ½ часть ОГОРОДА для посадки. Тел. 8-904-374-76-42.

• Однокомнатную КВАРТИРУ, не меблированную, на длительный срок, семье. Тел. 8-908-952-47-14 .

• Однокомнатную меблированную КВАРТИРУ в центре, на длительный срок. 8-923-482-98-30.

• Однокомнатную КВАРТИРУ в центре. Интернет ТТК, мебель частично. Тел. 8-950-261-67-62.

КУПЛЮ

• Маленький ДОМИК или участок под строительство с документами. Недорого. Тел. 8-951-598-36-15.

СНИМУ

• Однокомнатную КВАРТИРУ на ул. Мира, можно без мебели. Оплату и порядок гарантирую. Тел. 8-951-598-36-15.

МЕНЯЮ

• 2-комнатную благоустроенную КВАРТИРУ (54 кв. м) на 1-комнатную (35 кв. м). Центр. Тел. 8-961-734-70-52.

• ДОМ в центре (40 кв. м), вода, слив, баня, на однокомнатную квартиру. Тел. 8-923-510-81-34.

РАЗНОЕ

ПРОДАМ

МЕТАЛЛОИСКАТЕЛИ профессиональные, ТОВАРЫ коллекционерам: альбомы, «десятки», антиквариат.

Обращаться: Кемерово, Томск, железнодорожный вокзал, тел. 8-913-536-70-09.

• МУЗЫКАЛЬНЫЙ МОБИЛЬ (2 режима) с музыкой и без (колыбельная песенка), игрушки съемные, универсальное крепление. Цена 500 руб. Тел. 8-905-909-77-88.

• КОЛЯСКУ. Цена 2200 руб. В комплекте сумка, переноска. Тел. 8-905-077-71-35.

• КОЛЯСКУ-ТРАНСФОРМЕР. В отличном состоянии. Тел. 923-482-98-30.

• ШУБУ из цельной норки с капюшоном, цена 22 тыс. руб., р.54-56. Тел. 8-905-079-53-48.

• Нарядное ПЛАТЬЕ на выпускной на девочку 10-11 лет. Тел. 8-904-574-81-45.

• ПЛАТЬЕ в отличном состояние размер 52, цена 300 руб. Тел. 8-951-172-67-08.

• **Мужской КОСТЮМ (классика) на выпускной, недорого, б/у, размер 46-48, рост 176 см. Рубашка, галстук в подарок. Тел. 8-950-267-13-07.**

• Евровые ФАРЫ на ВАЗ 2110-2112. Тел. 8-951-580-20-81.

• Монохронную АВТОМАГНИТОЛУ «Sony». Состояние отличное, читает все кроме dvd. Цена 2500 руб. Обмен на телефон. Тел. 8-951-580-20-81.

• ТЕЛЕВИЗОР «Thomson», цена 9000 руб. Тел. 8-950-594-86-88.

• ТЕЛЕВИЗОРЫ, цена 1000 руб./шт. Тел. 8-906-926-43-53.

• Цифровой ФОТОАППАРАТ «Sony». Тел. 8-951-580-20-81.

• ХОЛОДИЛЬНИК, б/у, в рабочем состоянии. Недорого. Тел. 22-62.

• БАССЕЙН. Цена 600 руб. Тел. 8-913-404-31-09.

• Асбестовые ТРУБЫ. Диаметр 32 см., длинна 3.2 м., цена 700 руб./шт. Длиной 1.6 м. - цена 350 руб./шт. Тел. 8-951-580-20-81.

• Циркулярную ПИЛУ на 220 В. Цена 6000 руб. Тел. 8-923-485-59-18.

• НАЖДАК. Тел. 8-905-902-99-80.

• Железобетонные ПЛИТЫ перекрытия, 4 шт. Тел. 8-923-510-79-36.

• ДВИГАТЕЛЬ Уд-2 М 2-хцилиндровый. От Жески. Тел. 8-923-493-81-70.

• Большую СТЕНКУ. Тел. 8-905-069-92-31.

• КРЕСЛА б\у, не раскладываются, 2500 руб. за 2 шт. Возможна доставка. Тел. 8-923-483-33-98.

• Деревянную КРОВАТКУ «Красная звезда» с плавным механизмом горизонтального качания с ортопедическим матрацем, цена 3 000 руб., СТУЛЬЧИК «НЯНЯ» 4 в 1, цена 1 000 руб. Тел. 8-903-070-61-94.

• Универсальный ФИКСАТОР верхней конечности при переломе плечевого сустава. Тел. 8-904-371-14-80.

• Комнатное РАСТЕНИЕ «Замиакулькас» или еще его называют «Долларовое дерево», цена 400 руб, высота около 40-50 см. Тел. 8-904-575-29-28.

• ЦВЕТЫ. Тел. 8-923-495-74-77.

• РАССАДУ виолы, шафранов, петуньи, помидоров. Тел. 8-903-940-21-86.

• КАРТОФЕЛЬ едовой и семенной, МОРКОВЬ, ЧЕСНОК. Тел. 8-904-374-76-42.

• КАРТОФЕЛЬ. Тел. 8-904-370-87-42.

• КАРТОФЕЛЬ семенной из деревни. Разные сорта. Доставка. 70 руб/ведро. Тел. 8 38455 38344.

• КАРТОФЕЛЬ едовой, семенной (сортовой), рассада помидор, перцев (жгучих, сладких), с доставкой по Тайге. Тел. 8-913-074-99-44.

• КАРТОФЕЛЬ на посадку. Осталось примерно 10-12 ведер. 80 руб./ведро, пророщена. Тел. 8-906-928-60-23.

• Семенной КАРТОФЕЛЬ, очень хорошие вкусовые качества. Цена 100 руб./ведро. Тел. 8-951-587-80-17.

• КАРТОФЕЛЬ семенной, хороший, сортов «Идеал» и «Рубин». Недорого. Тел. 8-923-482-98-83.

• КАРТОФЕЛЬ семенной. Районированные сорта. Высокоурожайный, недорого. Бесплатная доставка. Тел. 8-923-607-42-62.

• КАРТОФЕЛЬ деревенский. Крупный, вкусный, хорошего качества. Доставка бесплатно. Тел. 8-951-181-24-93.

• КАРТОФЕЛЬ едовой – 120 руб./ведро, семенной – 80 руб./ведро. Тел. 8-923-482-95-84.

• КАРТОФЕЛЬ семенной элитных сортов и едовой. Недорого. Тел. 8-923-508-22-70.

УСЛУГИ

• Реализуем перегной, навоз, любой щебень, песок. Недорого. Автомобиль КАМАЗ. Тел. 8-950-574-26-27.

МЕТАЛЛОЧЕРЕПИЦА, ПРОФЛИСТ, САЙДИНГ
Водосточка, Утеплитель
МЕТАЛЛОПРОКАТ
ДЕШЕВО. ДОСТАВКА.
т.8-951-178-04-04

ОТДАМ

• Маленькие красивые котятки ищут своих хозяев. Родились в начале мая. Тел. 8-903-916-38-71.

• Четверо маленьких очаровательных щенят ищут себе дом и надежных добрых хозяев. Щенята все мальчики, окрас: черный с белым, серый с белым, коричневый с белым и черным. Кто хочет взять себе верного друга, обращайтесь по тел. 8-923-487-28-06.

КУПЛЮ

• ДВИГАТЕЛЬ мотоцикла «Урал» М-72. Тел. 8-923-612-74-66.

• Хорошие березовые ВЕНИКИ. Много. Тел. 8-908-941-00-63.

ТРЕБУЮТСЯ

В ОАО «Кузбассэнергосбыт» открыта вакансия на должность старшего техника Тайгинского участка. Требование: высшее или среднее техническое образование, без опыта.

Работа в стабильной компании, трудоустройство в соответствии ТК РФ, полный соц. пакет, возможность обучения. Телефон отдела управления персоналом в Кемерово: 8 (3842) 45-36-04. Резюме по адресу: olga.stacenko@mechel.com

МЕЧЕЛ Кузбассэнергосбыт

ОАО «Кузбассэнергосбыт»
г.Тайга, ул. Лермонтова, 10
тел.: 2-61-66

• Требуется машинист бульдозера. Вахта. Тел. 8-950-599-38-39.

• **Тайгинский институт железнодорожного транспорта – филиал «ОмГУПСа»** приглашает на работу:

- преподавателей профилирующих дисциплин специальности «Техническая эксплуатация подвижного состава железных дорог» (Электроподвижной состав);

- преподавателей дисциплин: «Безопасность жизнедеятельности», «Физическая культура», «Техническая механика», «Математика»;

- инженера по производственному обучению, методиста отделения высшего образования, воспитателя, электрика, вахтера, водителя категории В, С, D, уборщика помещений.

Обращаться по телефону: 4-59-66.

УТЕРИ И НАХОДКИ

• Утерянное удостоверение «Ветеран труда» на имя БЕССЕРГЕНЕВОЙ Аллы Васильевны считать недействительным.

• Утерянный аттестат о среднем (полном) общем образовании ШАРАКОВОЙ Екатерины Сергеевны считать недействительным.

ЖИВОТНЫЕ.ПРОДАМ

Двух КОБЫЛ, ГУСЕЙ. Тел. 8-904-578-30-69, 8-951-619-18-47.

• АКВАРИУМ с рыбами,185 литров. Цена 4000. Тел. 8-950-260-19-54.

• ЩЕНКОВ пинчера. Тел. 8-950-261-13-22.

• ТЕЛКУ, 2 месяца. 14 000. Тел. 8-904-969-54-93.

• ПЕТУХА. Тел. 8-903-985-31-98.

• Дойную КОЗУ и двухмесячных ЯГНЯТ (девочки). Тел. 2-37-14, 8-923-524-13-62.

• ТЕЛОЧКУ (2,5 месяца), коровье МОЛОКО, с доставкой. Тел. 8-923-485-35-52.

• КУР-НЕСУШЕК. Возраст 1,5 года. Цена – 150 руб. Тел. 8-908-949-05-63.

• БЫКА (1 г. 4 мес.), ТЕЛЕНКА (2 мес.). Тел. 8-906-926-17-64.

• ПОРОСЯТ мясной породы. Тел. 8-904-969-44-90.

• БАРАНОВ и КУР несушек. Тел. 8-961-727-66-27.

• КРОЛЬЧАТ элитных пород. Тел. 8-923-604-21-73.

• ЦЫПЛЯТ, РАССАДУ капусты, помидоров, перца, астры, петунии, бархатцев, сальвии, кабачков. Тел. 8-905-073-43-48.

ПОРОСЯТ породы «Ландрас». Тел. 8-904-969-44-90.

Отправьте ваше объявление по SMS
со словом Тайга
+ (ваше объявление)*
на номер:
5577
Объявления в следующий номер принимаются до 12.00 вторника.
Услуга только для физических лиц.
**Стоимость услуги зависит от вашего оператора, но не превышает 20 руб.*

Купон бесплатного частного объявления в газету «Тайгинский рабочий» в № 22, 23, 24*

Писать печатными буквами (не более 15 слов)

Рубрика: ☐ продам ☐ куплю ☐ меняю ☐ стол находок

Текст объявления_____

_____

_____

ФИО_____

_____

телефон_____

_____

дата_____ кол-во слов_____ подпись_____

*Купон действует только на указанные номера газеты

ПРОДАМ. НЕДВИЖИМОСТЬ

• 1-комн. кв-ру, 1-й этаж, теплая, с ремонтом, 30 кв. м, центр, 760 тыс. руб., т. 8-923-489-54-82, 8-923-492-06-74.

• 1-комн. кв-ру., ул. Комарова, 28, 2-й этаж, 700 т. руб. т. 8-900-103-18-35.

• 1-комн. кв-ру в отличном состоянии и два огромных кресла-кровати, немного б/у, т. 8-950-260-33-89.

• комнату в общежитии, солнечная сторона, окна пластик, вода в комнате, новая дверь, обои, цена 320 тыс. руб., т. 8-951-182-79-32.

• 1-комн. кв-ру, 3-й этаж, окна и балкон пластик, потолки натяжные, пол - плитка, ламинат, заменена электропроводка, т. 8-960-926-96-24.

• 1-комн. кв-ру по ул. Ворошилова, 2, сухая, теплая, солнечная сторона, 1-й этаж, пластик. окна, ремонт, евродверь, т. 8-950-578-51-33.

• срочно комнату в общежитии, 1-й этаж, 21 кв. м. Возможно использовать под нежилое помещение (под магазин или офис), недорого, торг уместен, т. 8-904-371-98-48.

• КГТ, 23 кв. м в г. Кемерово, ул. Ворошилова, 17-а, отличный ремонт, стеклопакет, кондиционер, 950 тыс. руб., т. 8-903-070-66-91.

• 1-комн. кв-ру, ул. Суворова, 21, 4-й этаж, общ. пл. 35 кв. м, сухая, теплая, солнечная, т. 8-923-610-53-52.

• 1-комн. кв-ру, 2-й этаж, в центре, улучшенной планировки (гостиная совмещена с кухней), солнечная, застекленный балкон, цена 850 тыс. руб., т. 8-900-059-02-60.

• 1-комн. квартиру по ул. Куйбышева, 4-й этаж, т. 8-909-513-58-29.

• 1-комн. кв-ру, 3-й этаж, 34 кв. м, есть балкон, ул. Куйбышева, 13, т. 8-960-908-97-37.

• 1-комн. кв-ру, ул. Куйбышева, 8, 4-й этаж или обменяю на дом в центре+варианты, т. 8-951-616-88-50, 8-923-483-99-84.

• 1-комн. кв-ру, пл. 31,5 кв. м, с. Пача, т. 3-04-36, 8-905-902-93-40.

• 1-комн. кв-ру, общ. пл. 40 кв. м, 4-й этаж, балкон застеклен, т. 8-913-299-59-84.

• 1-комн. кв-ру в центре, т. 8-905-994-21-92.

• 1-комн. кв-ру или обменяю на 2-комн., пл. 38 кв. м, кухня - 9 кв. м, 2-й этаж, теплая, солнечная, не угловая, т. 8-908-955-28-37.

• 1-комн. кв-ру в центре, 4-й этаж, балкон, т. 8-904-371-38-13.

• срочно 1-комн. кв-ру, 4-й этаж, не угловая, сухая, теплая, окна и балкон пластик, новая сантехника и отопление, ул. Ленинская, 42, т. 8-900-053-45-75. 8-952-173-07-15.

• 1-комн. кв-ру или обменяю на дом, ул. Суворова, 19, 4-й этаж, т. 8-950-582-39-95, 8-951-185-37-93.

• 2-комн. кв-ру, 4-й этаж, 48,5 кв. м, кухня 9 кв. м, солнечная сторона, сухая, теплая, т. 8-950-590-54-41.

• срочно 2-комн. кв-ру, 1-й этаж, ул. Ленинская, 93, т. 8-951-615-95-64.

• 2-комн. кв-ру в хорошем состоянии, ул. Куйбышева, 16, т. 8-906-922-22-60.

• 2-комн. кв-ру, 3-й этаж, лоджия, собственник п. Ленинский, т. 8-923-483-40-59.

• 2-комн. кв-ру, 5-й этаж, торг уместен, т. 8-906-988-61-88.

• 2-комн. кв-ру, 2-й этаж, сухая, теплая, светлая, ремонт, бойлер, кафель, за домом погреб, т. 8-951-601-64-73, 8-908-944-36-11.

• 2-комн. кв-ру, общ. пл. 48 кв. м, ул. Комарова, 28, 1-й этаж, не угловая, окна пластик, дверь металлическая, т. 8-908-941-28-58.

• 2-комн. кв-ру, Суворова, 1-й этаж, т. 8-923-606-62-81.

• 2-комн. кв-ру в п. Акация, т. 8-923-493-01-55.

• 2-комн. кв-ру, ул. Суворова, 19, т. 8-909-510-56-69.

• 2-комн. кв-ру в хорошем состоянии, ул. Куйбышева, 16, т. 8-906-922-22-60.

• 2-комн. кв-ру, 2-й этаж, окна, балкон пластик., ремонт, бойлер, за домом погреб, теплая, светлая, сухая, т. 5-29-90, 8-951-601-64-73.

• 2-комн. кв-ру в общежитии, ул. Суворова, 23, 1-й этаж, цена 550 тыс. руб., торг при осмотре, т. 8-913-124-65-69.

• 2-комн. кв-ру, 48 кв. м, 5-й этаж, ул. Комарова, 30, т. 8-906-988-61-88.

• 2-комн. кв-ру в п. Акация, частично с мебелью, есть огород, хозпостройки, торг, т. 8-923-493-01-55.

• 2-комн. кв-ру, ул. Куйбышева, т. 8-909-510-92-59.

• срочно 2-комн. кв-ру, 1-й этаж, пластиковые окна, новое отопление, теплая, косметический ремонт, в хорошем состоянии, т. 8-913-435-48-87.

• 2-комн. кв-ру в центре, 2-й этаж, 43,8 кв. м, в кирпичном доме, не угловая, комнаты раздельные, теплая, сухая, т. 8-909-519-56-84.

• 2-комн. кв-ру, ул. Строительная, 2 - 3, т. 8-950-588-91-42.

• 2-комн. кв-ру в центре, 2-й этаж, окна, балкон пластик, сухая, теплая, ремонт, за домом погреб, т. 8-908-944-36-11, 8-951-601-64-73.

• 2-комн. кв-ру, центр, т. 8-913-405-70-07.

• 2-комн. кв-ру на ст. Литвиново, т. 8-908-942-72-19.

• 2-комн. кв-ру в кирпичном доме, общ. пл. 39 кв. м, окна пластик, евродвери, новая сантехника, солнечная сторона, улучшенная планировка, с. Красноселка, т. 8-905-948-51-02, 4-13-32.

• 2-комн. кв-ру, ст. Литвиново, не угловая, сухая, теплая, материнский капитал, т. 8-960-931-51-24.

• большую светлую 2-комн. кв-ру, общ. пл. 43 кв. м на ст. Литвиново на 1-комн. в Яшкино или продам, т. 8-904-964-92-53.

• 2-комн. кв-ру или обменяю на 1-комн. с доплатой, в центральной части поселка, 3-й этаж, комнаты раздельные, сан. узел совмещен, капитальный ремонт, балкон, окна пластик, общ. пл. 47 кв. м, т. 8-908-953-76-59.

• 2-комн. кв-ру улучшенной планировки, Куйбышева, 19, 1 млн. 100 тыс. руб., т. 8-950-582-93-49.

• 2-комн. кв-ру, 5-й этаж, ул. Суворова, 19, т. 8-950-263-53-18.

• 2-комн. кв-ру в кирпичном доме, балкон, ремонт, т. 8-906-979-86-36.

• 2-комн. кв-ру, Куйбышева, 19, окна пластик, евродверь, солнечная сторона, не угловая, т. 8-960-934-23-31.

• 3-комн. кв-ру, 1-й этаж, ремонт, сухая, теплая, светлая, бойлер, пластик, ванна, т. 5-23-20, 8-904-574-91-54.

• 3-комн. кв-ру, ул. Лесоводов, 4 - 3, огород, баня, гараж, углярка, погреб, 1200000 руб., торг уместен, т. 8-950-265-95-16.

• 3-комн. кв-ру улучшенной планировки, 62,5 кв. м + 3 лоджии, 4-й этаж или обменяю на 1-комн. кв-ру с вашей доплатой, т. 8-923-484-05-19.

• 3-комн. кв-ру на ЯПТФ, т. 8-951-602-47-75.

• 3-комн. кв-ру в Красноселке, т. 8-923-507-71-17.

• 3-комн. благоустроенную кв-ру, ст. Литвиново, т. 8-960-979-40-19.

• срочно 3-комн. кв-ру на ПТФ, в хорошем состоянии, под окном огород, теплица, т. 4-34-71.

• 3-комн. кв-ру в с. Красноселка, 1-й этаж, два подъезда, т. 8-950-597-54-13.

• 3-комн. кв-ру в с. Красноселка, в хорошем состоянии. Возможно под материнский капитал с доплатой, есть погреб, огород 8 соток, т. 8-923-526-34-75.

• 3-комн. кв-ру, 1-й этаж, сухая, светлая, ремонт, бойлер, т. 5-23-20, 8-904-574-91-54.

• 3-комн. кв-ру на ЯПТФ, т. 8-951-179-74-34.

• 3-комн. кв-ру на 2-м этаже, ул. Суворова, 26, т. 8-906-928-46-94.

• 3-комн. кв-ру, 2-й этаж 3-этажного дома, ул. Мирная, 1-а, очень теплая, ухоженная, состояние обычное, цена 1100 тыс. руб., торг, т. 8-951-179-39-29.

• 3-комн. кв-ру, ул. Куйбышева, 13, 5-й этаж, 59,2 кв. м, окна пластик, балкон застеклен, бойлер, сантехника новая, крыша профлист, солнечная, не угловая, с мебелью, звонить после 14 часов, т. 8-951-582-76-43, 8-913-926-50-53.

• 3-комн. кв-ру или обменяю на дом, т. 8-950-576-66-24, 8-908-950-34-14, 8-953-062-98-56.

• 3-комн. кв-ру, 2-й этаж, сухая, тёплая, солнечная, возможно с мебелью, т. 8-951-602-47-75

• 3-комн. кв-ру, общ. пл. 58 кв. м, 2-й этаж, в 2-этажном доме, после ремонта, отопление, двери, окна (пластик.), проводка, сантехника, 1150 тыс. руб., торг, т. 8-904-965-22-21.

• 3-комн. кв-ру, общ. пл. 55,6 кв. м, цена 1 млн. 350 тыс. руб., в хорошем состоянии, т. 8-913-297-17-72.

• 3-комн. кв-ру, 57 кв. м, цена 1 млн. 300 тыс. руб., 4-й этаж, т. 8-905-911-19-62.

• 3-комн. кв-ру, общ. пл. 55,6 кв.м, сухая, тёплая, светлая, 2-й этаж 3-этажного дома, балкон застеклён, бойлер, цена 1350 тыс. руб., т. 8-913-304-92-29.

• 3-комн. кв-ру в центре посёлка, т. 8-923-601-47-48.

• 3-комн. кв-ру улучшенной планировки или обмен на 2-комн. с доплатой, т. 8-950-260-25-13.

• 3-комн. кв-ру, общ. пл. 61,8 кв. м, 5-й этаж, окна пластик., жел. дверь, с мебелью, 8-923-421-49-99, 8-913-816-51-45.

• 3-комн. кв-ру, т. 8-923-618-16-04.

• 3-комн. кв-ру, окна пластик, евродверь, новое отопление, ул. Мирная, 950 т.р. 8-906-930-72-11.

• 4-комн. кв-ру, 61,5 м², центр, 3-й этаж, ул. Куйбышева, 8А, т. 8-913-436-22-76.

• 4-комн. кв-ру, 3-й этаж, 72 кв. м, не угловая, центр, т. 5-21-56, 8-913-436-68-42.

• 4-комн. кв-ру улучшенной планировки, 2-й этаж или обмен на 2- или 3-комн. кв-ру, кроме 1 и 5 этажей, т. 8-906-932-83-76.

• 1/2 особняка в Дубровке или обменяю на 1-комн. кв-ру в Яшкине, есть баня, документы в порядке, окна пластик, крыша металл., т. 4-73-13, 8-904-966-74-58.

• ЯПТФ 1/2 благоустроенного особняка, усадьба 10 соток, кап. гараж, баня, теплицы, посадки, т. 8-950-264-04-14.

• 1/2 н/благоустроенного особняка в районе ж/д вокзала, т. 8-960-932-08-23.

• 2 дома на одной усадьбе, ул. Заречная, 54, вода и слив в доме, баня или обменяю на 1-комн. кв-ру, т. 8-951-587-03-31, 8-952-173-04-72.

• земельный участок, 12 соток, хорошее место для строительства дома, т. 8-908-951-42-10.

• дом в Пашкове, цена договорная, т. 8-923-493-01-70.

• дом в районе Осиновки. 2 комнаты, кухня, недорого, можно под материнский капитал, огород 10 соток, т. 8-951-600-05-46.

• 1/2 кирпичного особняка, коммунальные услуги, хоз. постройки, земля в собственности, цена договорная, п. Яшкинский, т. 8-904-576-54-20.

• большой дом на Фестивальной. Есть погреб и капитальный гараж, т. 8-950-273-93-30.

• 1/2 особняка, хоз. постройки, земля в собственности, цена 1 млн. 650 тыс. руб., торг уместен, т. 8-951-164-76-90.

• недорого земельный участок, 20 соток, на участке есть новая баня и новый домик, ул. Заречная, 45,т. 8-951-607-54-21.

• дом, центральное отопление, т. 8-904-573-41-68, 8-960-931-71-42, 5-26-28.

• дом, имеется гараж, погреб, т. 8-908-951-42-10.

• дом, имеется гараж, баня, 1400 000 руб. (торг), т. 8-923-610-13-86.

• срочно дом на ст. Литвиново, 3 комнаты, кухня, туалет, ванна, кочегарка, пластиковые окна, железная дверь, печное и электрическое отопление, надворные постройки, 2 гаража, огород 10 соток и огород под мелочь. Возможен обмен на 2-комн. кв-ру в Яшкино, т. 8-913-299-89-28, 3-74-43.

• срочно кирпичный дом, 2-этажн., 4 комнаты, кухня, общ. пл. 74,7 кв. м, вода, санузел, слив, баня, хозпостройки, земля 19 соток в собственности, документы готовы или обмен на 2-комн., 1 и 5 эт. не предлагать, т. 8-950-271-18-39.

• большой 3-этажный особняк с местным и центральным отоплением по адресу, ул. Ворошилова, 11 - 1, цена 2 млн. руб., т. 8-904-967-14-21.

• дом ул. Островского, общ. пл. 46 кв. м, земля 13 соток (2 комнаты, кухня, прихожая), 2 стайки, баня. гараж, слив, вода в доме или обменяю на 2-комн. кв-ру в кирпичном доме, 2-3-й этаж, т. 8-960-907-97-62.

• дом в районе школы № 1, вода в доме, слив, отопление водяное, огород 15 соток, 2 гаража, 2 стайки, т. 8-906-926-83-02.

• дом деревянный в с. Пашково, 44 кв. м, в доме водопровод, слив, бойлер, окна пластик, баня, хозпостройки, земля 6 соток, т. 8-905-964-74-89, 8-952-173-04-25.

• дом под дачу, д. Нижняя Тайменка, возле реки, сосновый бор, 40 соток земли, т. 8-913-437-08-16.

• Продам или обменяю 1/2 особняка на 3- или 4-комн. кв-ру, все хозпостройки, пластиковые окна, центральное отопление, т. 8-950-262-06-38, 8-906-937-95-61.

• срочно 1/2 дома, окна пластик, огород 12 соток, все хозпостройки, цена 700 тыс. руб., т. 8-905-906-30-47.

• домик на ст. Литвиново 4х6, баня - 3,5х6, дровяник, углярка, огород 25 соток в собственности, т. 8-913-298-09-03.

• 1/2 благоустроенного особняка, 3 комнаты, центральная коммуникация, все надворные постройки, огород, с. Красноселка, т. 4-13-02, 8-923-508-17-07.

• дом в двух уровнях, баня, гараж, огород, ул. Аэродромная, 7, кв. 3, 1.800 тыс. руб., или поменяю на 2-комн. кв-ру или 3-комн. Рассмотрим все варианты, т. 8-904-370-98-71.

ПРОДАМ. АВТО

• «ВАЗ-21070», 2005 г. в., ХТС, т. 8-905-907-97-63.

• «Оку», 1997 г.в., 35 тыс. руб.; «ВАЗ-2107», 25 тыс. руб., т. 8-953-063-45-81.

• автомобиль «Деу-Нексия» в разобранном состоянии, на запчасти, т. 8-906-926-04-31.

• «Тойота Премио», 2003 г. в., ХТС, 2 комлекта колес, серебристый, торг, т. 8-904-374-53-02.

• ГАЗ-3110, 2003 г. в., белого цвета, 40 тыс. руб., на ходу, т. 8-904-579-40-54, 8-905-948-51-02.

• коробку на Газель, мост «Волга» 3110, головка блока цилиндров, 402 двиг., стартер на 402 двиг., т. 8-904-992-84-69.

• шины на дисках, б/у, диам. 14, 800 руб., обмен на диам. 13, диам. 14, т. 5-14-96, 8-908-949-35-43.

ПРОДАМ. ЖИВОТНЫЕ

• 2-месячных поросят, т. 8-923-494-06-64.

• двух стельных телок от высокоудойных коров, т. 8-923-494-06-64.

• поросят, 2,5 мес., т. 8-923-536-08-88.

• корову, т. 8-908-940-26-07.

• корову первым телком, Ботьево, т. 3-83-22.

• козу дойную, 2 окота, коричневая, с. Пача, т. 8-913-435-81-96.

• стадо овец, т. 4-13-60, 8-983-228-19-66.

• двух козочек, 2 мес., т. 8-950-273-93-30.

• телочку, 1,5 мес., т. 8-913-295-86-67.

• недорого коз, козлят, козлов, т. 8-951-607-42-87, 8-950-582-41-74.

• две кобылы, торг уместен, т. 8-904-578-30-69, 8-951-619-18-47.

• козочку, 1,5 мес., т. 8-906-980-61-87.

• поросят, 5 мес. - 6 тыс. руб., кур-несушек - 150 руб., т. 5-14-96, 8-908-949-35-43.

• поросят породы ландрас, т. 8-906-922-65-97

• стадо овец, т. 8-951-188-33-58.

ПРОДАМ. РАЗНОЕ

• Пенобетон. Все размеры в наличии, т. 8-950-574-26-27.

• Продам пиломатерил: брус, тес, плаха и другое. Тел. 8-904-965-71-06, 8-904-965-71-36.

• Перегной, навоз, щебень всех фракций, песок, земля, т. 8-950-574-26-27.

• велосипед на 10 - 11 лет, т. 8-905-995-12-83.

• циркулярку с фуганком, 380 v, т. 8-906-988-61-88.

• электропрялку БЭП-02, вырабатывает пряжу из чистой шерсти, пуха, скручивает нить в одну, т. 8-950-597-06-10.

Объявления предоставлены газетой «Яшкинский вестник»

Афиша кинозала Дворца культуры

С 10 по 16 июня

«АЛИСА В ЗАЗЕРКАЛЬЕ» **12+**

Анимация, приключения 113 мин.

10, 11, 12, 13.06 15.00, 17.20, 19.30 ч.
16.06 15.00, 17.20 ч.
Цена билета: детский - 150, взрослый - 200 рублей

С 26 мая по 9 июня
«ANGRY BIRDS» **6+**

Анимация, приключения 97 мин.

26, 27.05 17.20 ч.
29.05, 04, 05.06 13.00, 15.00, 17.20 ч.
01, 02, 03, 09.06 15.00, 17.20 ч.
Цена билета: детский - 150, взрослый - 200 рублей

С 26 по 29 мая

ЧЕРЕПАШКИ НИНДЗЯ 2 **12+**

Фентази, приключения 110 мин.

17, 18, 19.06 13.00, 15.00, 17.20, 19.20 ч.
20.06 13.00, 15.00, 17.30, 19.30 ч.
Цена билета: детский - 150, взрослый - 200 рублей

ПОКАЗ ФИЛЬМОВ ОСУЩЕСТВЛЯЕТСЯ ПРИ НАЛИЧИИ не менее 5 человек!
Выходные дни кинозала и кассы: понедельник, вторник.
Действует предварительная продажа билетов.
Режим работы кассы: среда – воскресенье с 12.00 до 19.30,
технический перерыв с 13.00 до 13.30, с 16.00 до 16.30.
Цену билета и время показа уточняйте по телефону 2-42-21.
В АФИШЕ МОГУТ БЫТЬ ИЗМЕНЕНИЯ!

ОФИЦИАЛЬНО

Нормативно-правовые акты, принятые главой ТГО

Постановление от 11.05.2016 №330-п «Об организации отдыха, оздоровления, занятости детей, подростков в каникулярное время 2016 года».

Постановление от 11.05.2016 №331-п «Об утверждении Порядка расходования бюджетных средств, выделяемых на организацию летнего отдыха и оздоровления детей на территории Тайгинского городского округа в 2016 году».

Постановление от 11.05.2016 №332-п «Об утверждении доли родительской платы за путевки в оздоровительные лагеря и профилактории».

Постановление от 19.05.2016 №346-п «О внесении изменения в постановление главы Тайгинского городского округа от 27.01.2015 №38-п «О создании межведомственной Комиссии по снижению социальной напряженности по закредитованным лицам на территории Тайгинского городского округа» (в ред. от 04.09.2015 № 520-п)».

Постановление от 19.05.2016 №347-п «О комиссии по соблюдению требований к служебному поведению муниципальных служащих администрации Тайгинского городского округа, ее отраслевых (функциональных) органов и урегулированию конфликта интересов».

Постановление от 19.05.2016 №348-п «О комиссии по урегулированию вопросов, связанных с предупреждением и погашением задолженности за жилищно-коммунальные услуги населения Тайгинского городского округа».

Постановление от 24.05.2016 №352-п «О внесении изменений в порядок определения размера арендной платы, порядок, условий и сроков внесения арендной платы за использование земельных участков, находящихся в муниципальной собственности Тайгинского городского округа, утвержденный постановлением главы Тайгинского городского округа от 22.04.2016 №285-п».

С полными версиями постановлений можно ознакомиться на сайте adm.tanet.ru

В этот день

1707 — В ходе войны за испанское наследство силы Бурбонской коалиции взяли Сарагосу.
1768 — Екатерина II дала устное повеление своему личному секретарю Бецкому о постановке монумента Петра I (будущего «Медного всадника»).
1799 — Взятие Турина русскими войсками Александра Суворова.
1868 — Последняя публичная казнь в Англии.
1874 — Британское правительство постановило открыть первую в Канаде военную академию.
1887 — Открыта для пассажиров основная линия Канадской Тихоокеанской железной дороги.
1905 — В Каннах покончил с собой один из самых богатых людей России, меценат Савва Морозов.
1908 — В Персии английский бизнесмен Уильям Д'Арси начал добывать первую на Ближнем Востоке нефть.
1910 — В Петербурге открыт памятник Петру I.
1917 — Читинский Совет принял решение о ликвидации Нерчинской каторги.
1918 — Закавказская Федерация распалась на три независимые республики: Грузию, Армению и Азербайджан.
1923 — Во Франции прошла первая автогонка «24 часа Ле Мана».
1928 — На заседании ФИФА принято решение проводить раз в четыре года чемпионаты мира по футболу.
1947 — В СССР отменена смертная казнь (восстановлена в 1950 году).
1966 — Гайана получила независимость от Великобритании.
1995 — Состоялось торжественное снятие границ между Россией и Белоруссией.
1998 — Премьер-министром России назначен Сергей Кириенко.
1999 — Индийская армия начинает операцию «Виджай» в штате Джамму и Кашмир. Начало Каргильской войны.
2001 — В Мадриде открылся Всемирный съезд масонов.
2008 — Катастрофа Ан-12 под Челябинском 26 мая 2008 года.

КРОССВОРД

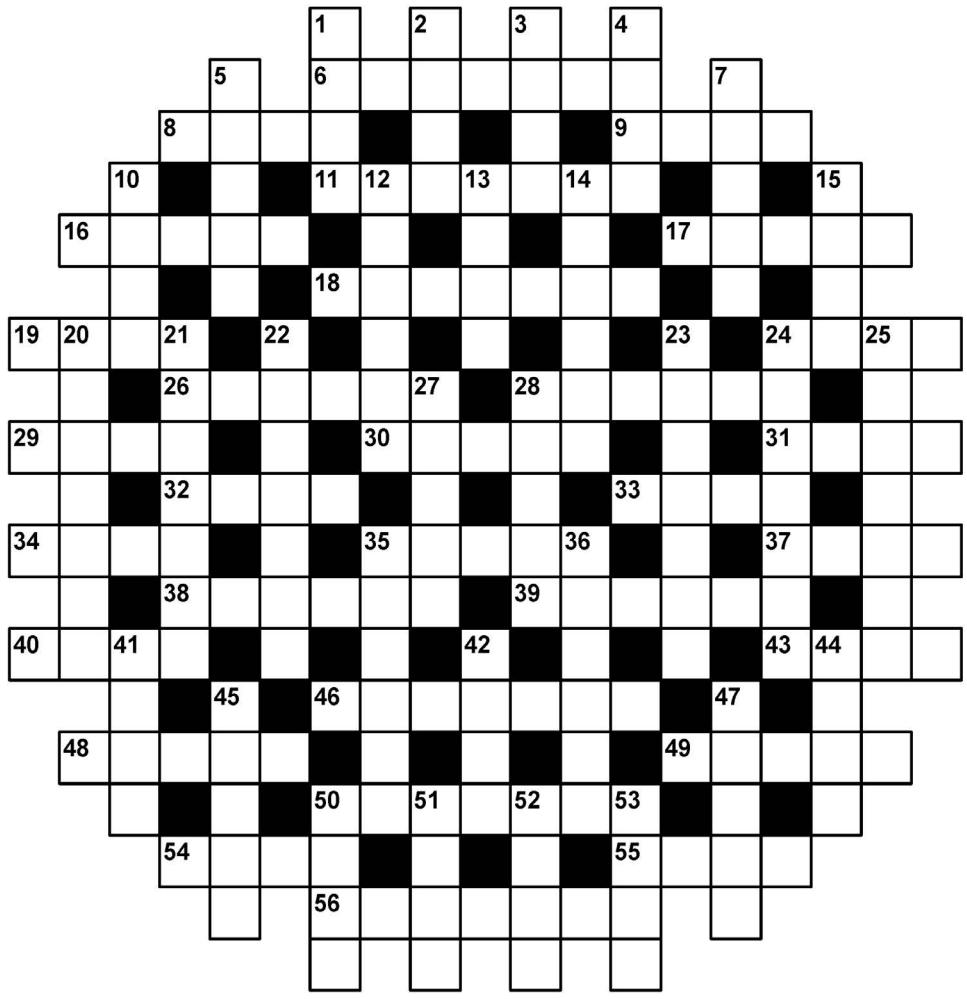

По горизонтали:

6. Наиболее точный способ учета количества оптимистов. **8.** Банкетные данные. **9.** Наглядный результат работы киллера. 11. Церковно-музыкальная специальность. **16.** Загадочная картинка. **17.** Царь, чья любовь к лошадям довела до экологической катастрофы. **18.** «Монументальная» повесть Василия Быкова. **19.** «Ломаная» монета. **24.** Переросшие галоши. **26.** Побег с помощью лопаты. **28.** Транспорт, заготавливаемый зимой. **29.** Прикид индианки. **30.** Огненный букет на праздник. **31.** Столица со взморьем. **32.** Перьевая ликвидация. **33.** «Одноцветные люди». **34.** Цветок среди частиц. **35.** Объект охов-ахов фаната. **37.** Пришла она - отворяй ворота. **38.** Какой плод Игорь Северянин искупал в шампанском? **39.** Карточная общага. **40.** Мера небоскребистости. **43.** Зримый символ святости. **46.** Немой убийца спаниелей. **48.** Звук, отсутствующий в «Подмосковных вечерах». **49.** Лебединое в балете. **50.** Иное название «бычка». **54.** Байка викингов. **55.** «Честное пионерское», данное Богу. **56.** Корабельная баранка.

По вертикали:

1. «Лифт» на реке. **2.** Оно всегда вечера мудреней. **3.** Тарантас из аула. **4.** Если есть теща, должен быть и он. **5.** Один из двух признаков, отличающих русалку от обычной женщины. **7.** Одна из трех, на которые можно послать. **10.** Фольклорное Кукуево как населенный пункт. **12.** Разовое «вышвыривание» вредных веществ в атмосферу. **13.** Число, на которое нельзя делить. **14.** Неплохое основание для брака. **15.** Напиток под воблу. **20.** Последователь правдивого искусства. **21.** Наказуемое любопытство. **22.** Бабочка-главнокомандующий. **23.** Наиболее обещающий политик. **24.** Заячий музыкальный инструмент. **25.** Провокатор цейтнота. **27.** Ветроулавливатель на яхте. **28.** Космическая тара. **35.** «Летающая лавка». **36.** Ножные колеса. **41.** Удобрение, витающее в воздухе. **42.** Вещевой дуэт. **44.** Деликатес от рыбы-роженицы. **45.** Консервная среда обитания для кильки. **47.** Начальная фаза полета самолета, число которых по статистике всегда больше числа посадок. **50.** Сосуд, полный знаний. **51.** Провальная оценка. **52.** Корова-плакса. **53.** Заморская газировка.

Строки благодарности

Хочу выразить огромную благодарность Тарасовой Елене Александровне, Филиппович Галине Александровне, Анищенко Галине Прокопьевне за организацию похорон моей свекрови ТРИШИНОЙ Валентины Николаевны, за их милосердие, чуткость, бескорыстие, поддержку в последние минуты ее жизни. А также хочу поблагодарить соседку Готовка Елену Иосифовну за то, что она всегда и во всем ей помогала.

Низкий поклон вам от меня, дорогие женщины.

Сноха Н.НЕДОЛУЖКО.

Коллектив редакции газеты «Тайгинский рабочий» выражает соболезнование Смоленцевой Н.В. по поводу безвременной кончины ее сестры **Ольги Владимировны ПРОМ.**

ОТВЕТ на кроссворд (№20)

Р	О	К	Ф	О	Р	■	В	■	Л	■	С	■	С	Б	Ы	Т
Е	■	А	■	К	■	Р	О	Д	И	Н	К	А	■	Р	■	У
К	А	Р	Н	А	В	А	Л	■	Ц	■	А	■	С	Е	Р	П
О	■	А	■	З	■	Й	■	Л	Е	П	Т	А	■	Х	■	И
Р	О	Т	М	И	С	Т	Р	■	М	■	К	■	Ю	Н	Е	Ц
Д	■	Е	■	Я	■	■	Т	Р	Е	П	А	К	■	Я	■	А
■	Х	■	Х	■	В	■	У	■	Р	■	■	■	Л	■	Ф	■
А	М	Ф	И	Т	Е	А	Т	Р	■	О	Т	Л	И	Ч	И	Е
■	Ы	■	М	■	Ч	■	Ь	■	П	■	Р	■	Т	■	Н	■
О	Р	Х	И	Д	Е	Я	■	П	О	К	О	Р	Е	Н	И	Е
■	Ь	■	К	■	■	■	М	■	Н	■	Я	■	Р	■	Ш	■
Ю	■	Ч	■	Б	А	З	И	Л	И	О	■	П	■	Б	■	Г
Б	У	Е	Р	■	М	■	Н	■	■	С	О	Л	Я	Р	К	А
И	■	Р	■	О	П	Ц	И	Я	■	Л	■	А	■	Е	■	В
Л	Е	Т	А	■	Л	■	М	■	Л	И	С	Т	О	В	К	А
Е	■	О	■	Ч	У	Г	У	Н	О	К	■	Ь	■	Н	■	Н
Й	О	Г	А	■	А	■	М	■	Х	■	Ф	Е	Д	О	Р	А

ПОГОДА

пт 27 мая	сб 28 мая	вс 29 мая	пн 30 мая	вт 31 мая	ср 1 июня	чт 2 июня
+17 +5	+22 +6	+12 +6	+12 +2	+12 +9	+11 +6	+9 +5

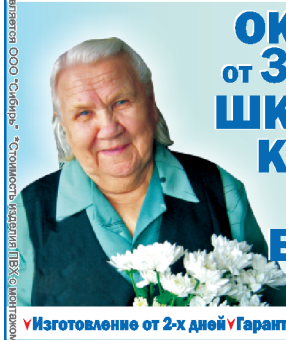

Реклама
СОЦИАЛЬНЫЕ ОКНА
РЕГИОНАЛЬНОЕ СОЦИАЛЬНО-ОРИЕНТИРОВАННОЕ ПРЕДПРИЯТИЕ
ОКНА от 3200р.* ДВЕРИ от 900р.*
ШКАФЫ-КУПЕ от 6300р.*
КРОВЛЯ, ФАСАДЫ, ЗАБОРЫ от 250р./м²*
БАЛКОНЫ от 7400р.* ПОТОЛКИ от 89р./м²*
Изготовление от 2-х дней · Гарантия 10 лет · ГОСТ-контроль · Технология ЛАЗЕРНОЙ ЗАЩИТЫ
Горячая линия 8-923-464-97-31
По Вашим просьбам, работаем без выходных и праздников!
ТЕПЛИЦА поликарбонатная "УРОЖАЙНАЯ"
СКИДКИ до 60%* 2-45-89
социальная рассрочка без банка, переплата 0%*
специальные льготы для пенсионеров*
*предоставляется ООО "Сибирь" *Стоимость изделия ПВХ с монтажом размером 1200х1400 из профиля Rehau. Стоимость потолка без монтажа и светильников за полотно М1000 размером 10 кв.м. Ламинированные двери ВС с монтажом. Шкаф 1500х3000 мм. *предоставляется всем жителям Красноярского края на изделия из ПВХ из профиля Rehau *при предъявлении пенсионного удостоверения

Реклама
МиЛена
СКИДКА 30% на комплекты нижнего белья - АКЦИЯ до середины июня!!!
Купальники новая коллекция 2016!
КОЛГОТЫ 8 ден, 10 ден, 15 ден, 20 ден!
ТЦ Калина, 2 этаж

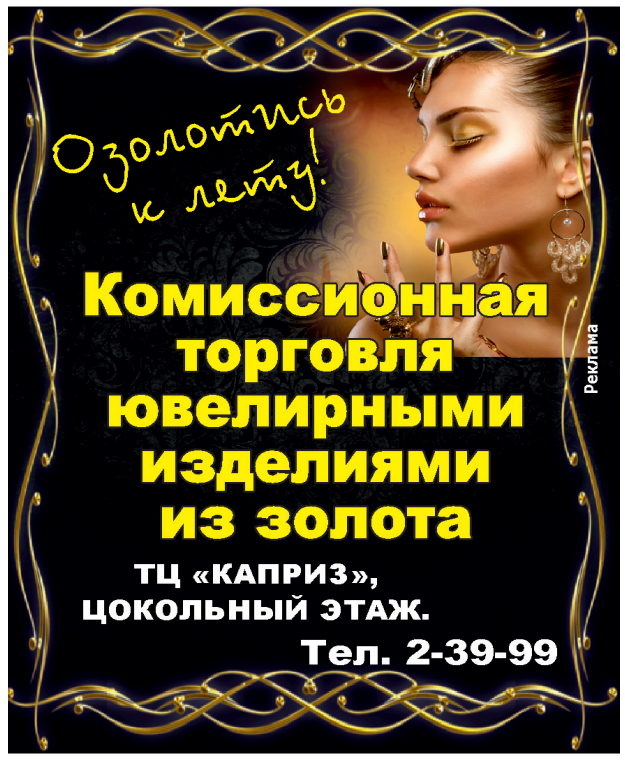

Озолотись к лету!
Комиссионная торговля ювелирными изделиями из золота
ТЦ «КАПРИЗ», ЦОКОЛЬНЫЙ ЭТАЖ.
Тел. 2-39-99
Реклама

ОКТЯБРЬСКИЙ РЫНОК
напротив зоотоваров «У Оли»
РАСПРОДАЖА!!!
СЕМЕНА
* Лук севок
самая низкая цена
разные сорта
* Удобрения, грунт.
*Новые сорта огурцов
до 400 огурчиков с каждого растения до поздней осени.
Скидки от 20% до 30%!!!
Прием заявок
8-960-926-67-92, Ольга.
Реклама

Компания Низких Цен
Решил сделать жене подарок и заказал кухню в Компании Низких Цен. 737
Александр Кусков
И такому подарку я очень рада.
Марина Кускова
ОКНА белые от 4800* руб.
цветные и под дерево от 5500* руб.
*стоимость изделия
БАЛКОНЫ от 7900* руб.
*стоимость остекления
ТЕПЛИЦЫ от 5500* руб.
*стоимость зависит от размера, материала и комплектации
ШКАФЫ-КУПЕ от 8600* руб.
*зависит от размера, комплектации и материала изделия
ПОТОЛКИ от 115* руб.
*цена за 1 м² полотна
КУХНИ от 13700* руб.
*стоимость зависит от размера и материала изделия
ДВЕРИ от 1000* руб.
*стоимость полотна
ФАСАДЫ, ЗАБОРЫ, КРОВЛЯ от 259* руб./м²
*цена завит от материала и размера
РЕМОНТИРУЕМ!
*ПОДРОБНОСТИ ПО ТЕЛЕФОНАМ: 8(3842)63-19-94, 8-983-253-19-94
www.knc.su
РАССРОЧКА** без банка до 1,5 лет
ПЕРВЫЙ ВЗНОС от 500* руб.
*при заключении договора
Реклама

Реклама
Динамо плюс
БЫТОВАЯ ТЕХНИКА
вся для Вас
Любая техника под заказ
• ХОЛОДИЛЬНИК
• МОРОЗИЛЬНЫЕ КАМЕРЫ
• СТИРАЛЬНЫЕ МАШИНЫ
• ЭЛЕКТРО И ГАЗОВЫЕ ПЛИТЫ
• ЗЕРНОДРОБИЛКИ
• МОТОКУЛЬТИВАТОРЫ
• СЕПАРАТОРЫ
• ВЕЛОСИПЕДЫ ДЕТСКИЕ И ВЗРОСЛЫЕ
• ТЕЛЕВИЗОРЫ, • УТЮГИ, • ПЫЛЕСОСЫ, • ЧАЙНИКИ СВЧ, • АВТОИНСТРУМЕНТЫ, • КОТЛЫ И ПЕЧИ, • ДУШЕВЫЕ КАБИНКИ
ТД «Центр», ул. 40 лет Октября, 25
Акции. Доставка бесплатная
☎ 8-951-580-93-26, 2-47-77

Реклама
Русский Дом
ДВЕРИ от 900р.
ОКНА от 3100р.
ПОТОЛКИ от 89р./м²
ШКАФЫ-КУПЕ от 6300р.
ТЕПЛИЦЫ от 5300р.
ЗАБОРЫ ФАСАДЫ
КРОВЛЯ от 245р./м²
БАЛКОНЫ от 7400р.
ЯРМАРКА НИЗКИХ ЦЕН
Первый взнос 500 рублей
Скидки до 50%
Рассрочка БЕЗ банка на 16 мес.
Прямая линия: 8-923-567-44-05
окон 1200х1400 мм, балконов 1500х3000 м (профиль Rehau), двери ламинированные ВС, шкафы-купе 1500х3000 мм, натяжные потолки

Монтаж кровли.
Перекрываем крыши. Качественно. Недорого.
Продажа профлиста, черепицы.
Доставка
8-913-436-91-23
Реклама

ООО «Пласт-НК» *Рассрочка предоставляется ООО «Пласт-НК» 403
ОКНО от 4500р. БЕЛЫЕ от 5500р. ЦВЕТНЫЕ И ПОД ДЕРЕВО
*стоимость изделия
БАЛКОН от 7500р.
*стоимость остекления
ТЕПЛИЦЫ от 6500р.
*зависит от размера, материала и комплектации
НАТЯЖНОЙ ПОТОЛОК от 99 рублей/м²
*цена за 1 м² полотна
ВХОДНАЯ ДВЕРЬ от 5500р.
*стоимость изделия
Межкомнатная ДВЕРЬ от 922р.
*стоимость полотна
КУХНИ НА ЗАКАЗ от 15630р.
*зависит от размера и материала изделия
ШКАФ-КУПЕ от 7400р.
*зависит от размера, комплектации и материала изделия
ОБШИВКА ФАСАДА / КРОВЛЯ / ЗАБОРЫ от 259 р/м²
*зависит от материала и размера
Ремонт
ДОМОКОН производственная компания
www.domokon.su
РАССРОЧКА* БЕЗ % И СПРАВОК ДО 18 МЕСЯЦЕВ
ПЕРВЫЙ ВЗНОС 500р.*
*при заключении договора
Оформление договора на дому
Работаем по всей области
СКИДКИ до 50%**
Запись на замер с 8-30 до 20-00, без обеда, выходных и праздников
*подробности по телефонам:
8-951-229-01-91
предоставляются при заказе на сумму от 20 001 р. до 500 000 р.; скидка 50%
**Скидка 5% предоставляется при заказе на сумму до 20 000 р.; скидки от 10% до 40%
предоставляется при заказе на сумму от 500 000 р.
Реклама.

Тайгинский рабочий

Адрес редакции и издателя:
652401, г. Тайга, Кемеровская область, ул. 40 лет Октября, 23,
электронная почта: kib_2002@mail.ru

Телефоны:
Редактор 2-62-02
Корреспонденты 2-17-20
Отдел рекламы 8-960-917-91-27
Бухгалтерия, отдел подписки и объявлений (факс) 2-17-22

Главный редактор
Н.И. ГОРБУНОВА

Учредители: администрация Тайгинского городского округа и МАУ "Редакция газеты "Тайгинский рабочий"

Газета перерегистрирована Управлением Роскомнадзора по Кемеровской области.
Свидетельство ПИ №ТУ42-00521 от 13 июня 2012 г.
Газета отпечатана в ЗАО «Типография «КП» в Кемерове» (650010, Кемеровская область, г. Кемерово, ул. Карболитовская, 1г).
Газета выходит по четвергам. Печать офсетная.
Газета распространяется по подписке.
В розницу - цена договорная.

Объем 1 п.л.
Индекс 51921
Тираж: 2300 экз.
Номер подписан в печать 25 мая 2016 г. по графику в 18.00, фактически в 18.00

Редакция не отвечает за содержание объявлений. За справками обращаться к рекламодателю.

Мнение авторов не всегда совпадает с точкой зрения редакции.
При перепечатке или использовании материалов ссылка на газету «Тайгинский рабочий» обязательна.